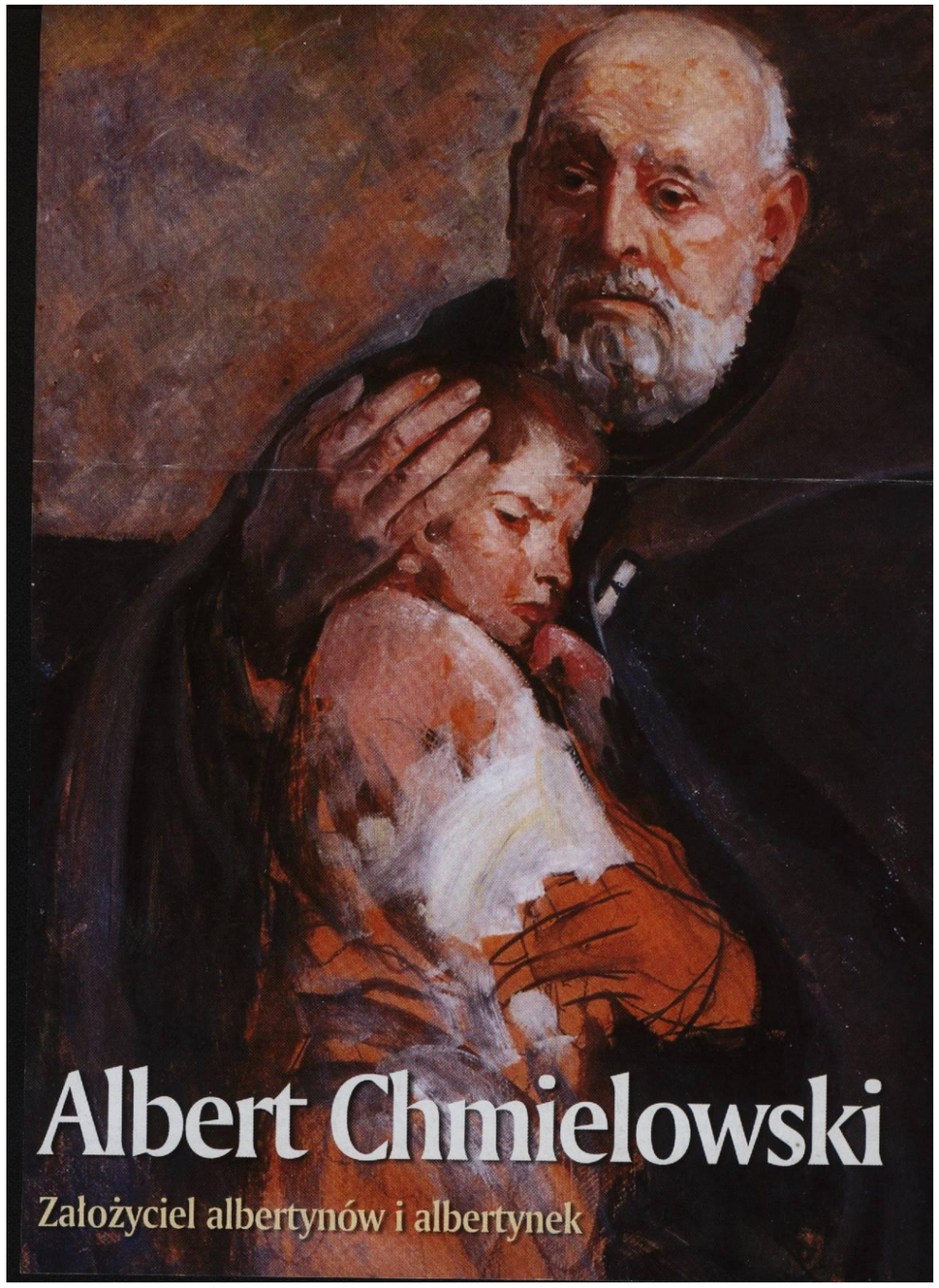

KRONIKA POLSKIEJ MISJI KATOLICKIEJ BREMERHAVEN BREMEN –NORD CUXHAVEN

Tom I

1990 – 1996

... oraz Patron Polskiej Misji Katolickiej
Bremerhaven-Bremen Nord-Cuxhaven

1990 / 1991

Utworzenie Polskiej Misji Katolickiej w Bremerhaven poprzedziły wcześniejsze starania Polaków mieszkających w Bremerhaven.

Pierwsze oficjalne pismo w tej sprawie zostało skierowane do Rektora Polskiej Misji Katolickiej w Republice Federalnej Niemiec Ks. Prałata dr. Franciszka Mrowca w dniu 27.09.1990 r. Autorem listu, w imieniu parafian zgromadzonych wokół Kościoła Sankt Marien w Bremerhaven był J. Orłowski. Do listu dołączono podpisy 85 osób proszących o umożliwienie prowadzenia dalszej nauki religii w jęzku polskim, gdyż we wrześniu tegoż roku, powołując się na brak zgody Biskupa, zakazano tej praktyki.

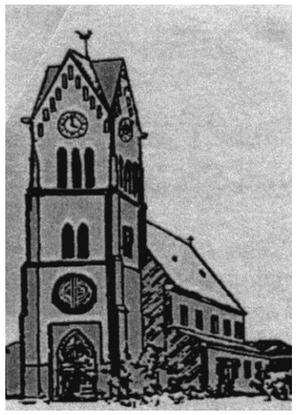

Kościół St.Marien w Bremerhaven

W tym czasie na mszach świętych odprawianych w języku polskim przez ks. Józefa Liszkę, dojeżdżającego z Bremen, gromadziło się, wg obliczeń parafii niemieckiej, około 500 do 700 osób. Jednocześnie na religię w języku polskim uczęszczało około 50 dzieci. Była więc wyraźna potrzeba stałej opieki duszpasterskiej w osobie polskiego księdza rezydującego w Bremerhaven.

W tej samej sprawie pismo do ks. Biskupa Szczepana Wesołego, w imieniu parafian skierowali w dniu 23.10.1990 r. E. i J. Przewoźny-Gręda. Oni także byli autorami kolejnych pism datowanych 12.11.1990 r., a kierowanych ponownie do ks. Prałata dr F. Mrowca, Biskupa dr Josefa Homeyera w Hildesheim (z dnia 08.12.1990 r.), oraz do redaktora Naczelnego dwutygodnika „Nasze Słowo". W tym ostatnim liście J. Przewoźny podkreślał, że posługa księdza dr. J. Liszki trwająca w Bremerhaven już od sześciu lat nie rozwiązuje w pełni problemu. Natomiast skierowany do pomocy, mówiący po polsku, ks. Marian Talaska nie spełnił pokładanych w Nim nadziei ze względu na prezentowaną postawę.

Kolejnym krokiem w sprawie utworzenia Polskiej Misji Katolickiej w Bremerhaven było ponowne zebranie podpisów w liczbie 420, pod listem do Biskupa dr J. Homeyera w Hildesheim.
W liście tym J. Greda-Przewoźny powoływał się m.in. na art. 20 i 21 Traktatu
o dobrym sąsiedztwie i przyjaznej współpracy podpisanego w Bonn w dniu 17.06.1991 r. pomiędzy Polską a Niemcami. Dowodem na pilną potrzebę utworzenia odrębnej Polskiej Misji Katolickiej w Bremerhaven niech będzie harmonogram przygotowań do Świąt Bożego Narodzenia i samych nabożeństw w okresie Świąt Bożego Narodzenia „Bremen – 1991 – Bremerhaven" sporządzony przez Polską Misję Katolicką w Bremen.

PRZYGOTOWANIE PRZEZ SAKRAMENT POKUTY
(SPOWIEDŹ ŚW.)

* * *

BREMEN

HUCHTING	ST.PIUS (*Willakedamm 6*) Poniedziałek, 16.XII.91, godz. 17.00 - 19.00
OSLEBSHAUSEN	ST.JOSEF (*Alter Weg 37*) Wtorek, 17.XII.91, godz. 17.00 - 19.00
KATTENTRUM	ST.HILDEGARD (*Alfred Faust Str.45*) Sroda, 18.XII.91, godz. 17.00 - 19.00
NEUE VAHR	ST.HEDWIG (*Kurt Schumacher Allee 62*) Czwartek, 19.XII.91, godz. 17.00 - 19.00
GARTENSTADT VAHR	ST.LAURENTIUS (*Stelichterstr. 8*) Sobota, 21.XII.91, godz. 15.00 - 18.00
STADTMITTE	ST.JOHANN (*Klosterkirchenstr.-Domsheide*) Niedziela, 22.XII.91, godz. 14.00 - 18.00 Wtorek, 24.XII.91, godz. 10.00 - 12.00

BREMEN-NORD

ST.PETER UND PAUL (*Eichenhof 2*)	- Poniedziałek, 23.XII.91 godz. 17.00 - 19.00
ST.BIRGITTA (*Göteborgerstr.38*)	- Poniedziałek, 23.XII.91 godz. 17.00 - 19.00
HL.FAMILIE (*Grohner Markt*)	- Poniedziałek, 23.XII.91 godz. 17.00 - 19.00

BREMERHAVEN

ST.MARIEN (*Mitte, Grazerstr.15*)	- Niedziela, 22.XII.91 godz. 10.30 - 12.00 Wtorek, 24.XII.91 godz. 10.00 - 12.00
ST.ANSGAR (*Leherheide, Mecklenburger Weg*)	- Piątek, 20.XII.91 godz. 16.30 - 19.00

CUXHAVEN

ST.MARIEN (*Gurlitstr. 2a*)	- Piątek, 20.XII.91 godz. 17.00 - 18.30

NABOŻEŃSTWA W OKRESIE ŚWIĄT BOŻEGO NARODZENIA

* * *

WIGILIA
24.XII.91

Godz. 22.00 - BREMERHAVEN - ST.MARIEN
Msza św. - Pasterka

Godz. 24.00 - BREMEN - ST.JOHANN
Msza św. - Pasterka

o o o o o o

I-szy Dzień Świąt
25.XII.91

Godz. 11.30 - BREMERHAVEN - ST.ANSGAR

Godz. 14.00 - BREMEN - ST.JOHANN

Godz. 16.30 - BREMEN-NORD - ST.PETER UND PAUL

o o o o o o

II-gi Dzień Świąt
26.XII.91

Godz. 11.00 - BREMERHAVEN - ST.MARIEN

Godz. 14.00 - BREMEN - ST.JOHANN

o o o o o o

SOBOTA
28.XII.91

Godz. 16.00 - BREMEN - ST.LAURENTIUS

o o o o o o

NIEDZIELA
29.XII.91

Godz. 11.30 - BREMERHAVEN - ST.ANSGAR

Godz. 14.00 - BREMEN - ST.JOHANN

o o o o o o

NOWY ROK
1.I.92

Godz. 11.00 - BREMERHAVEN - ST.MARIEN

Godz. 14.00 - BREMEN - ST.JOHANN

o o o o o o

TRZECH KRÓLI
6.I.91

Godz. 16.00 - BREMERHAVEN - ST.MARIEN

Godz. 19.15 - BREMEN - ST.JOHANN

POLSKA MISJA KATOLICKA W BREMEN

2800 Bremen 1 · Klosterkirchenstraße 5 · Telefon 0421/326193

Biuro Misji czynne:

- wtorek	godz. 10.00 - 13.00
- czwartek	godz. 14.00 - 17.00
- piątek	godz. 10.00 - 13.00

Uprzejmie prosimy wszelkie sprawy kancelaryjne i inne załatwiać w Biurze Misji w wyznaczonych godzinach.

W sprawach pilnych telefonicznie.

NABOŻEŃSTWA W JĘZYKU POLSKIM

BREMEN

ST.JOHANN (*Domsheide*)

- w każdą niedzielę - godz. 14.00
- w święta kościelne - godz. 19.15

ST.LAURENTIUS (*Gartenstadt Vahr - Stellichter Str.8*)

- w każdą sobotę - godz. 16.00
- w 1 Piątki miesiąca - godz. 18.00

ST.PETER UND PAUL (*Lesum - Eichenhof 2*)

- w drugą niedzielę miesiąca - godz. 16.30

BREMERHAVEN

ST.MARIEN (*Grazerstr.15*)

- druga i czwarta niedziela miesiąca - godz. 11.00

ST.ANSGAR (*Mecklenburger Weg 34*)

- pierwsza, trzecia i piąta niedziela - godz. 11.30

SAKRAMENT POKUTY (Spowiedź św.)

- we wszystkich kościołach pół godziny przed Mszą św.
- w St.Laurentius godzinę przed Mszą św.

Kościół pod wezwaniem św. Ansgara
w Bremerhaven

Starania wiernych z Bremerhaven były wspierane także przez mieszkańców Cuxhaven. W swoim liście z dnia 08.06.1991 r. do Biskupa dr J. Homeyera prosili o umożliwienie mieszkańcom Cuxhaven, Sahlenburga, Altenwalde oraz Otterndorfu uczestniczenia w nabożeństwach i obrzędach religijnych w języku polskim. Podnosili, że ksiądz dojeżdżający z Bremen do Bremerhaven, odległego o 40 km od Cuxhaven nie jest w stanie zaspokoić wszystkich potrzeb duchowych tej grupy wiernych.

W odpowiedzi na pismo skierowane do ks. Prałata dr. F. Mrowca w dniu 19.11.1990 r. wyraził On swoją opinię, iż decyzja o utworzeniu Misji w Bremerhaven leży w gestii Biskupa w Hildesheim i jest uzależniona od „postawy religijnej" wiernych. Jednocześnie wyraził wolę wspólnego spotkania i przedyskutowania problemu, a także obiecał dołożyć wszelkich starań aby zapewnić polskiego duszpasterza w Bremerhaven.

W dniu 04.01.1991 r. J. Greda- Przewoźny otrzymał pismo z Generalnego Wikariatu w Hildesheim, potwierdzające nadejście listu z dnia 08.12.1990 r. i zapewniające o zajęciu się sprawą.

Anno Domini 01.04.1992

Opisane wcześniej starania przyniosły oczekiwany skutek. Pismem z dnia 25.03.1992 r. Biskup Diecezji Hildesheim mianuje z dniem 1 kwietnia 1992 r. księdza Jana Pawlika

„Seelsorger in der Polnischen Katolischen Mission in Bremen”

z zakresem obowiązków w obrębie Dekanatu Biskupstwa Hildesheim, Bremen-Nord i Bremerhaven. Od tego dnia ksiądz Jan Pawlik / Kanonik Katedralny Sandomierski/ może używać tytułu :”**Pastor**”.

Struktura organizacyjna Polskiej Misji Katolickiej

Prymas Polski

↓

Delegat Prymasa Polski arcybiskup Szczepan Wesoły
z siedzibą w Rzymie

↓

Rektorzy(delegaci) w poszczególych krajach

Misje w Niemczech

↓

5 dekanatów
(Nasza Misja należy do dekanatu Północnego)

↓

Dziekan Stanisław Budzyń z siedzibą w Hanowerze

↓ ***Misje*** ↓ ***Misje*** ↓ ***Misje***

↓

Duszpasterz - Kanonik katedralny Sandomierski
Jan Pawlik

Misje w innych krajach

↓ **dekanaty** ↓ **dekanaty**

Radość z utworzenia Polskiej Misji Katolickiej przyćmił jednak fakt, że na miejsce zamieszkania naszego Pastora ks. Biskup wyznaczył obszar Diecezji Osnabrük i Bremen. Reakcją na ten stan rzeczy był list M. Karsten (katechetki i członkini rady parafialnej przy kościele St. Marien w Bremerhaven) do ks. Biskupa dr. Josefa Homeyera w Hildesheim, w którym wskazywała na trudności wynikające z faktu mieszkania Duszpasterza w odległej od Bremerhaven o 60 km Bremie czy jeszcze dalej w Oldenburgu, prosiła o rozważenie możliwości zmiany tej decyzji i wyrażenie zgody na zamieszkanie księdza J. Pawlika w obrębie biskupstwa Hildesheim.

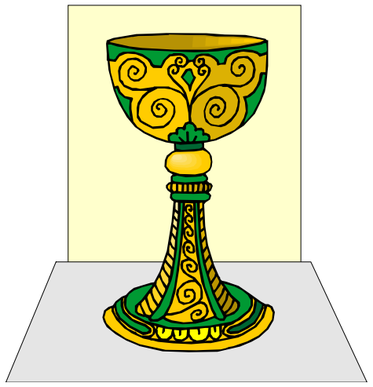

W maju tegoż roku do Pierwszej Komunii Świętej przystąpiło 22 dzieci

„Przechowujmy zaś ten skarb w naczyniach glinianych, aby z Boga była owa przeogromna moc, a nie z nas".

2 Kor 4,7

WDZIĘCZNY BOGU

za dar

KAPŁAŃSTWA

ludziom za dobro

błogosławi

Ks. Mirosław Kęska

AD 1992

Radom

Boże błogosław Tym, którzy nauczyli mnie kochać Ciebie i tym do których mnie poślesz

Księża Marianie – 1989
druk: Zakł. Offset. W-wa, zam. 9251 n. 120 000. A-108

Pierwszym gościem Polskiej Misji Katolickiej był wyświęcony w dniu 30 maja 1992 roku w Katedrze w Radomiu ksiądz Mirosław Kęska. Odprawił On w dniu 18.06.1992 r. mszę prymicyjną w kościele Św. Ansgara w Bremerhaven i udzielił prymicyjnego błogosławieństwa.

Na wspólnym obiedzie prymicyjnym gościliśmy u rodziny E.J. Gręda-Przewoźny

Pod koniec czerwca w następstwie rozlicznych pertraktacji znaleziony został „modus Vivendi" dla katechezy w języku polskim. I tak od nowego roku szkolnego 1992/1993 rozpoczęła się regularna nauka religii w czterech grupach. Klasy 0 i I – 30 dzieci, klasa II – 14 dzieci, klasy III i IV – 30 dzieci i grupa młodzieżowa w wieku od 14 do 16 lat licząca 18 osób. Lekcje odbywały się w sali katechetycznej przy kościele Herz Jesu w Geestemünde.

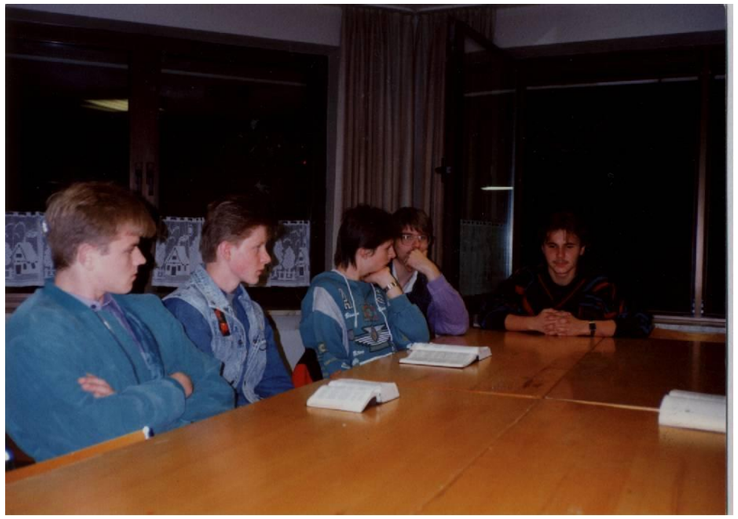

Grupa młodzieży przygotowująca się do bierzmowania

Od lewej: K. Ganczarski, K.Szatkowski, R. Szatkowski., P. Makowski .....

Październik - miesiąc Matki Boskiej Różańcowej zaowocował utworzeniem w naszej Misji „Rodziny Żywego Różańca”

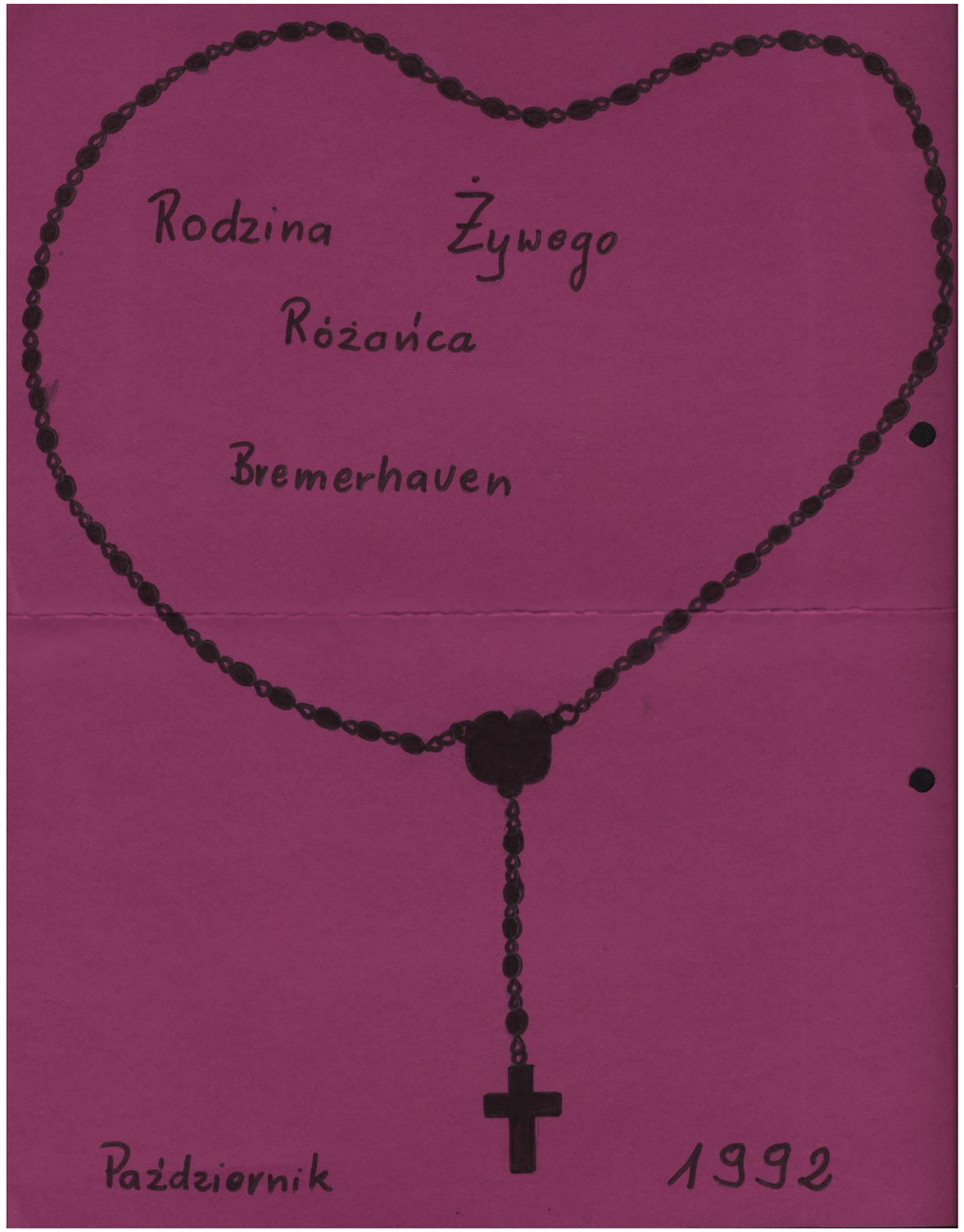

Jedną z maksym Brata Alberta było „każdemu ubogiemu dać jeść, bezdomnemu miejsce, a nagiemu odzież”.

Postępując w tym duchu nasza Misja wsparła materialnie Zakład Leczniczo-Wychowawczy w Kobierzycach oraz misję katolicką w Rwandzie.

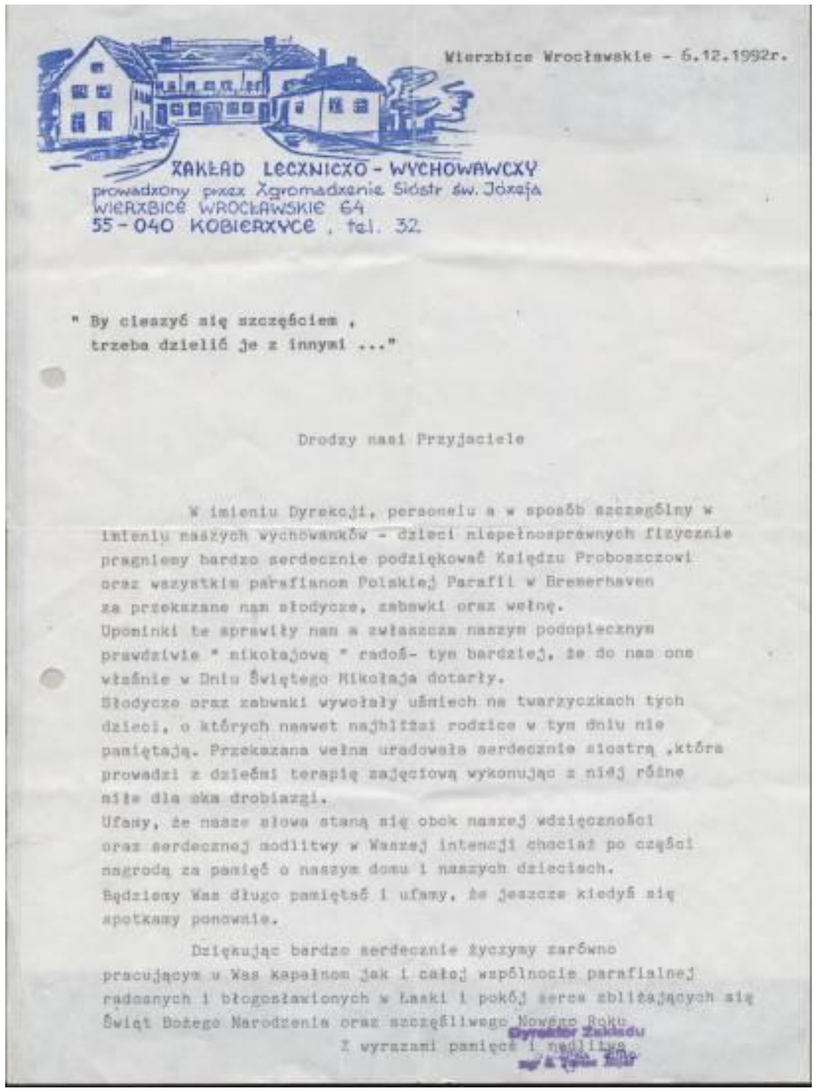

Wierzbice Wrocławskie - 6.12.1992r.

ZAKŁAD LECZNICZO - WYCHOWAWCZY
prowadzony przez Zgromadzenie Sióstr św. Józefa
WIERZBICE WROCŁAWSKIE 64
55 - 040 KOBIERZYCE , tel. 32

" By cieszyć się szczęściem ,
trzeba dzielić je z innymi ..."

Drodzy nasi Przyjaciele

W imieniu Dyrekcji, personelu a w sposób szczególny w imieniu naszych wychowanków - dzieci niepełnosprawnych fizycznie pragniemy bardzo serdecznie podziękować Księdzu Proboszczowi oraz wszystkim parafianom Polskiej Parafii w Bremerhaven za przekazane nam słodycze, zabawki oraz wełnę.
Upominki te sprawiły nam a zwłaszcza naszym podopiecznym prawdziwie " mikołajową " radość- tym bardziej, że do nas one właśnie w Dniu Świętego Mikołaja dotarły.
Słodycze oraz zabawki wywołały uśmiech na twarzyczkach tych dzieci, o których nawet najbliżsi rodzice w tym dniu nie pamiętają. Przekazana wełna uradowała serdecznie siostrę ,która prowadzi z dziećmi terapię zajęciową wykonując z niej różne nitki dla oka drobiazgi.
Ufamy, że nasze słowa staną się obok naszej wdzięczności oraz serdecznej modlitwy w Waszej intencji chociaż po części nagrodą za pamięć o naszym domu i naszych dzieciach.
Będziemy Was długo pamiętać i ufamy, że jeszcze kiedyś się spotkamy ponownie.

Dziękując bardzo serdecznie życzymy zarówno pracującym u Was kapłanom jak i całej wspólnocie parafialnej radosnych i błogosławionych w Łaski i pokój serca zbliżających się Świąt Bożego Narodzenia oraz szczęśliwego Nowego Roku.

Z wyrazami pamięci i modlitwy

Dyrektor Zakładu

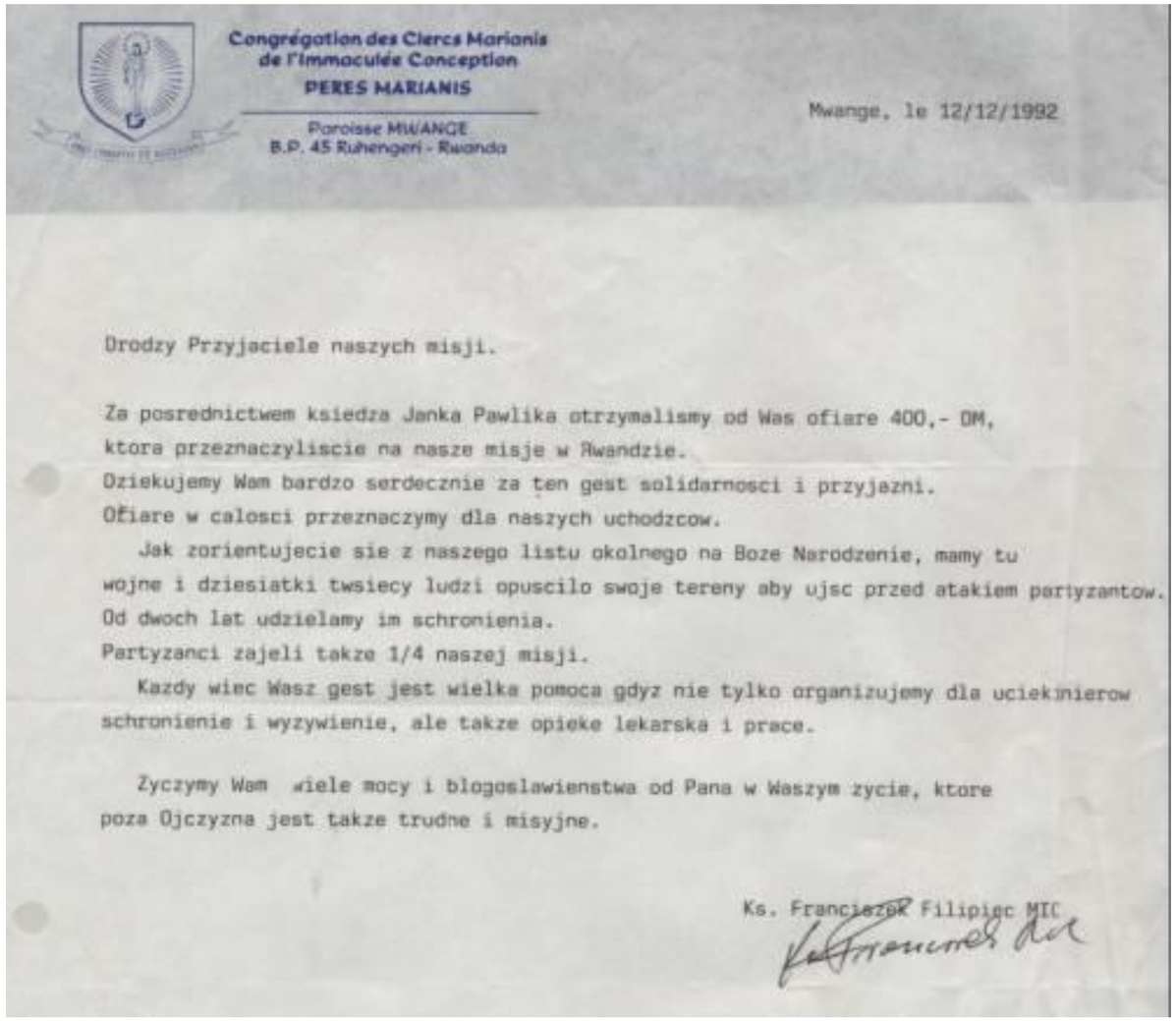

Congrégation des Clercs Marianis
de l'Immaculée Conception
PERES MARIANIS

Paroisse MWANGE
B.P. 45 Ruhengeri - Rwanda

Mwange, le 12/12/1992

Drodzy Przyjaciele naszych misji.

Za posrednictwem ksiedza Janka Pawlika otrzymalismy od Was ofiare 400,- DM, ktora przeznaczyliscie na nasze misje w Rwandzie.
Dziekujemy Wam bardzo serdecznie za ten gest solidarnosci i przyjazni.
Ofiare w calosci przeznaczymy dla naszych uchodzcow.

Jak zorientujecie sie z naszego listu okolnego na Boze Narodzenie, mamy tu wojne i dziesiatki twsiecy ludzi opuscilo swoje tereny aby ujsc przed atakiem partyzantow. Od dwoch lat udzielamy im schronienia.
Partyzanci zajeli takze 1/4 naszej misji.

Kazdy wiec Wasz gest jest wielka pomoca gdyz nie tylko organizujemy dla uciekinierow schronienie i wyzywienie, ale takze opieke lekarska i prace.

Zyczymy Wam wiele mocy i blogoslawienstwa od Pana w Waszym zycie, ktore poza Ojczyzna jest takze trudne i misyjne.

Ks. Franciszek Filipiec MIC

Odwiedziny duszpasterskie u pp. Zając 27.12.1992
wraz z ks. dr Markiem Chmielewskim z Lublina

Wśród nowoochrzczonych jest Patryk Szatkowski

Coroczne zestawienie statystyczne

Do Pierwszej Komunii św. przystąpiło 22 dzieci

1993

Nieco spóźniony Nowy Rok dzieci powitały na zabawie karnawałowej, która odbyła się w naszej Misji, dzięki pomocy i zaangażowaniu rodzin Busch, Piontek i B. Wawrzyńskiego, w dniu 17.01.1993 r.

W styczniu zaczęły się też formalne przygotowania do pierwszej w naszej Misji uroczystości bierzmowania. Zostały rozesłane zaproszenia do duchowieństwa, a w szczególności prośba do księdza Biskupa dr J. Homeyera o wyrażenie zgody na udzielenie sakramentu bierzmowania w kościele St. Marien w Bremerhaven przez księdza Biskupa Pawła Sochę z Gorzowa Wielkopolskiego. Zgodę taką otrzymaliśmy w dniu 25.01.1993 r.

Do uroczystości bierzmowania zostało zaledwie dwa i pół miesiąca.....

14 marca 1993 r.

Porządek uroczystości bierzmowania

1. ***Powitanie ks. Bpa P. Sochy przez nasza wspólnotę***
2. ***Słowo - ks. Dechant G. Danel***
3. ***Akt pokutny***
4. ***Liturgia Słowa.:***
   pierwsze czytanie – Aleksandra
   Psalm międzylekcyjny – Teresa
5. ***Na rozpocz. pieśń „O stworzycielu Duchu przyjdź...”***
   drugie czytanie – Krzysztof
6. ***Dialog między Ks. Biskupem – duszpasterzem i młodzieżą***
7. ***Homilia ks. Biskupa***
8. ***Dialog ks. Biskupa z młodzieżą oraz modlitwa wstawiennicza i konsekracyjna, po niej kandydaci podchodzą do ks. Biskupa i otrzymują sakrament bierzmowania***
9. ***Modlitwa wiernych***
10. ***Pieśń na ofiarowanie***
11. ***Prefacja i modlitwa eucharystyczna***
12. ***Pieśń na Komunię Świętą***
13. ***Modlitwa pokomunijna***
14. ***Ogłoszenia i podziękowanie ks. Biskupowi***
15. ***Błogosławieństwo ks. Biskupa i pieśń na zakończenie***

Firmung - Bierzmowanie 14 III 1993.

Bremerhaven - Mitte - St.Marien

Bischof Paweł Socha - Gorzów Wlkp.

1. Czuchra Aleksandra geb.26.10.1978
   2850 Bremerhaven, Dionysiusstr.37
2. Reise Teresa geb.4.08.1979
   2850 Brhv, Ludwig Börne Str.12
3. Szatkowski Krzysztof, geb. 3.04.1977.
   Brhv, Robert Blum Str.4
4. Szatkowski Ryszard, geb. 15.08.1978.
   Brhv, Robert Blum Str.4
5. Wi[illegible]owska Sylwia,geb 31.01.1977.
   Brhv, Ludwig Börne Str.9

Zostali wybierzmowani

Ks. Jan Pastl

W drugą niedzielę stycznia pobłogosławiono i wręczono Tajemnice Różańca świętego i wręczono je członkom „Rodziny Żywego Różańca“

Powitanie gości bierzmowania

Ks. Biskup P. Socha, Dziekan Georg Danel, S. Waleitt, K. Klaja

Sakrament bierzmowania przyjmuje Aleksandra Czuchra

Nasza akcja pomocy innym tym razem zaowocowała wysłaniem pieniędzy do Parafii Rzymsko-katolickiej pod wezwaniem Znalezienia Krzyża Świętego w Grodnie. 8.04.1993 r. otrzymaliśmy podziękowanie za zebrane 1000 DM

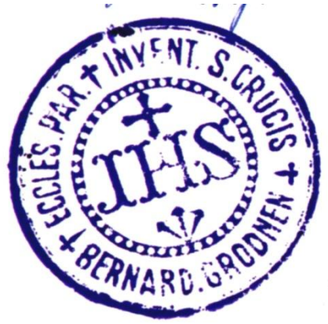

Po uroczystościach bierzmowania, w dniach od 13 do 23 kwietnia, udaliśmy się grupą 44 osobową na pielgrzymkę do Rzymu na uroczystości beatyfikacji S. Faustyny, S. Angeli Truszkowskiej i o. Kaźmierczaka.

Program pielgrzymki do Rzymu w dniach 13-23.04.1993 r.na beatyfikację S. Faustyny, S. Angeli Truszkowskiej i O. Kaźmierczaka

13.04. Wyjazd z Bremerhaven, Bremen i Oldenburga do Schwäbisch Gmünd – tam Droga Kryżowa na San Salwator i zwiedzanie miasta – nocleg
14.04. Wyjazd do Padwy – Msza św. w bazylice przy grobie św. Antoniego, zwiedzanie bazyliki i miasta
15.04. Wyjazd do Wenecji – zwiedzamy Plac św. Marka, Bazylikę św. Marka koło San Zaccaro. Jedziemy do Florencji – Baptysterium Konstantyna, bazylika Santa Maria dei Fiori, rynek, ratusz, etc. Wieczorem jesteśmy w Rzymie
16.04. Rzym. Rano Muzea Watykańskie, po południu Bazyliki większe
17.04. Jedziemy na Monte Cassino, msza św., zwiedzanie klasztoru Benedyktynów, modlitwa przy grobie św. Benedykta i Scholastyki. Po południu planujemy zwiedzanie Katakumb
18.04. Beatyfikacja – program szczegółowy w Rzymie, po południu spacer po Rzymie, słynne place rzymskie i fontanny
19.04.Audiencja z Ojcem Świętym i Msza św. dziękczynna za beatyfikację. Po południu czas wolny
20.04. Opuszczamy Rzym i jedziemy do Asyżu – Msza św., zwiedzanie miasta, odpoczynek przed dalszą podróżą
21.04. Wyjazd do Insbruku, a potem do Schwäbisch Gmünd - nocleg
22.04. Powrót do domu

Podczas pielgrzymki zwiedzaliśmy także św. miasto Asyż

Głównym celem pielgrzymki jest przeżycie religijne jakim jest beatyfikacja naszych Rodaków, szczególnie Apostołki Miłosierdzia Bożego S. Faustyny Kowalskiej. Z tym głównym celem chcemy połączyć atrakcje turystyczne – bo one mówią nam o wielkości, wspaniałości i pięknie Boga, który różne dary i talenty daje w Swoim Niezgłębionym Miłosierdziu ludziom. Dlatego będziemy przeżywać naszą pielgrzymkę w duchu dziękczynienia Bogu za wszsystko, co od Niego mamy.

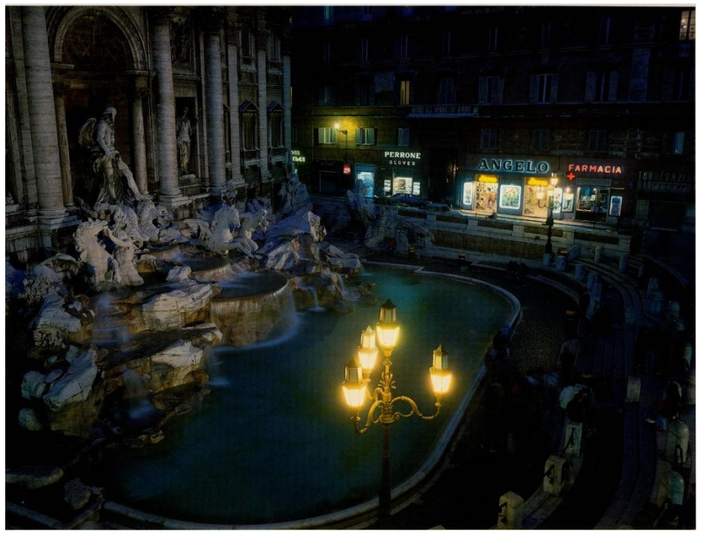

Rzym – „Fontana di Trevi“

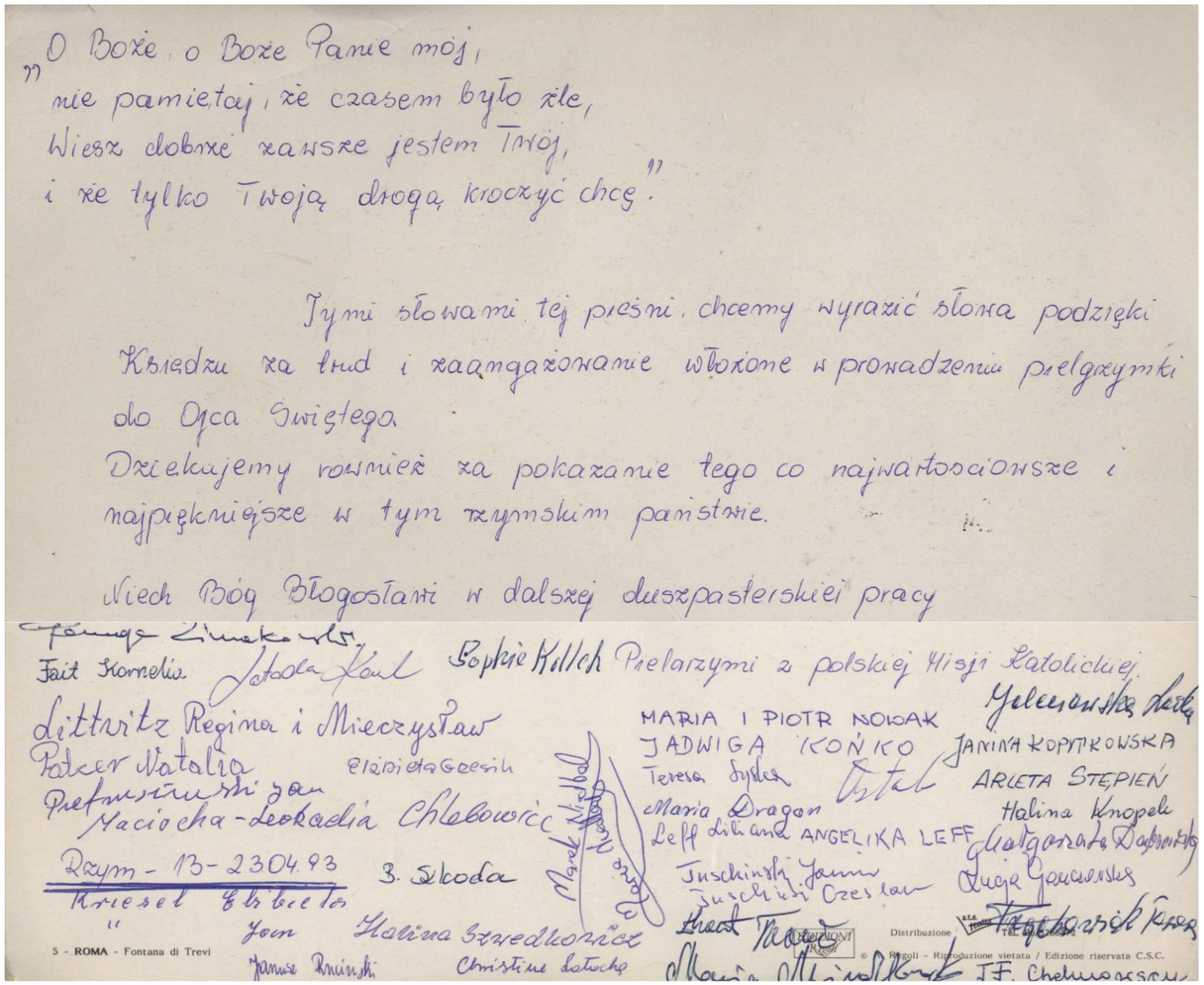

„O Boże, o Boże Panie mój,
nie pamiętaj, że czasem było źle,
Wiesz dobrze zawsze jestem Twój,
i że tylko Twoją drogą kroczyć chcę."

Tymi słowami tej pieśni, chcemy wyrazić słowa podzięki Księdzu za trud i zaangażowanie włożone w prowadzenie pielgrzymki do Ojca Świętego.
Dziękujemy również za pokazanie tego co najwartościowsze i najpiękniejsze w tym rzymskim państwie.

Niech Bóg Błogosławi w dalszej duszpasterskiej pracy

Pielgrzymi z polskiej Misji Katolickiej.

Fait Kornelia
Sopkie Kollch
Littwitz Regina i Mieczysław
Pokcer Natalia
Elżbieta Geesin
Przewuszinski Jan
Nacioha-Leokadia Chlebowicz
Rzym - 13-2304.93
3. Skoda
Kriesel Elisabeta
Jan
Janusz Kruinski
Halina Szredkowicz
Christine Satocha
MARIA I PIOTR NOWAK
JADWIGA KOŃKO
Teresa Sydka
Maria Dragon
Leff Liliana
ANGELIKA LEFF
Juschinski Jann
Juschinski Czesław
JANINA KOPYTKOWSKA
ARLETA STĘPIEŃ
Halina Knopek
Małgorzata Dąbrowska
Luca Gaczewska
JF. Chełmowscy

5 - ROMA - Fontana di Trevi
Distribuzione
© Ricordi - Riproduzione vietata / Edizione riservata C.S.C.

Boże Ciało

Bremerhaven miasto położone u ujścia rzeki Wezery, miasto portowe, to także „drugi port macierzysty" polskiego żaglowca – statku szkolnego Wyższej Szkoły Morskiej w Gdyni - „Daru Młodzieży". Częste regularne wizyty tego statku w Bremerhaven zawdzięczamy m.in. trwającej już od 15 lat współpracy gdyńskiej uczelni i Hochschule Bremerhaven. Właśnie z okazji tej rocznicy została odprawiona Msza św. na statku. Ponadto goście z Polski podejmowali na pokładzie statku kadrę Hochschule, a wśród nich Rektora Hochschule Prof. Dr. H.J.Scheibe **(pierwszy od prawej)** ***. Do grona profesorskiego Hochschule należy także członek naszej Misji W. Czuchra.***

8 sierpnia przeżywaliśmy wspólną dwujęzyczną Eucharystię wraz z ks. Biskupem dr J. Homeyerem i Dziekanem G. Danelem

W tym roku oprócz sakramentu bierzmowania, sakrament Chrztu Św. przyjęło 18 dzieci, a wśród nich było dziecko z rodziny Ganczarskich.

Przez cały październik w kościele St. Marien odbywają się nabożeństwa różańcowe. Dekorację zrobiła p. Anna Walleit

W listopadzie 1993 r. ukazuje się „Nasza Rodzina" pod hasłem: „Rodzina, która modli się razem – trwa w jedności" zawierająca program rekolekcji adwentowych w dniach od 28 listopada do 5 grudnia. Nauki rekolekcyjne głosił ks. dr M. Chmielewski z Lublina w następujących kościołach: St. Marien, Herz Jesu Kirche i w St. Ansgar w Bremerhaven oraz w kościele St. Marien w Cuxhaven.

O poprowadzenie rekoleckji adwentowych w bieżącym roku w terminie od 17 grudnia 1993r. do 8 stycznia 1994 r. został poproszony ks. dr Marek Chmielewski z Lublina.

POLNISCHE KATHOLISCHE
MISSION
BREMEN - BREMERHAVEN

P.T. Ks. Dr Marek Chmielewski
Al. Kompozytorów Polskich 11
20-848 Lublin

Czcigodny Księże Doktorze,

Uprzejmie proszę o przeprowadzenie rekolekcji adwentowych i pomoc świąteczną w naszej Misji od 17 grudnia 1993 do 8 stycznia 1994.
W oczekiwaniu na miłą współpracę, z braterskim pozdrowieniem

Missio Catholica Linguae Polonicae in Germania

Ks. Jan Pawlik

Bremerhaven, 5 listopada 1993

1994

W styczniu ks. O. Teofil Herrmann CM założył w naszej misji Apostolat Maryjny, do którego w maju uroczyście przyjęto 21 osób

O. Teofil Herrmann CM podczas pobytu w naszej Misji

2 lutego, gościliśmy w naszej misji w kościele St.Marien księży z Radomia: ks. Andrzeja Kaima, ks. Piotra Karaska oraz ks.KazimierzaChojnackiego

W i e l k i T y d z i e ń

Bremerhaven - Mitte - St. Marien Kirche

27 III 94 Niedziela Palmowa
10^{30} - spowiedź
11 - Msza św.

30 III 94 Wielka Sroda
- 18 - spowiedź w j. polskim
18 - Msza św. z homilią

31 III Wielki Czwartek
- 18 - spowiedź w j.pol.
18 - Mszaś św. z homilią

1 IV 94 Wielki Piątek - Post ścisły
18 - Liturgia Wielkiego Piątku
po niej adoracja Chrystusa w grobie
i okazja do spowiedzi.

2 IV 94 Wielka Sobota
10 - Poświęcenie pokarmów i adoracja Chrystusa w Grobie
17 - Liturgia Wigilii Paschalnej

3 IV 94 Wielkanoc
11 - Uroczysta Mszaś św. wielkanocna

4 IV 94 Poniedziałek wielkanocny
11 - Uroczysta Msza św.

Bremerhaven -Leherheide -St.Ansgar Kirche

28 III 94 Wielki Poniedziałek
16 - 18 - spowiedź w j. pol.
18 - Msza św. z homilią

29 III 94 Wielki Wtorek
16 - 18 - spowiedź w j. pol.
18 - Msza św. z homilią

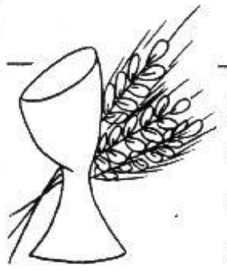

3 IV 94 W i e l k a n c
11^{30} - uroczysta Msza św.

Bremen -Nord - Peter u.Paul Kirche - Lesum

2 IV 94 - poświęcenie pokarmów na stół
godz.11^{00} wielkanocny

3 IV 94
godz. 16^{30} - Msza św. w j. pol.

Cuxhaven - St.Marien Kirche

27 III 94 Niedziela Palmowa
16^{00}- Msza św
17^{00}- nabożeństwo pokutne i okazja do spo
w j. polskim.

2 IV 94 Wielka Sobota
12^{00} - poświęcenie pokarmów

3 Iv 94 W i e l k a n o c
16^{00} - Msza św .

4 IV 94 - Poniedziałek Wielkanocny
16 - Msza św.

„Chrystus zmartwychwstał jest,
Nam na przykład dan jest,
Iż mamy z martwych powstać,
Z Panem Bogiem królować.
Alleluja”

Ta pieśń wielkanocna jest mottem kolejnego wydania biuletynu Nasza Rodzina, który ukazuje się już tradycyjnie z okazji Świąt.(jest to numer 11)

Do spowiedzi wielkanocnej przystąpiło w tym roku w Bremerhaven – 400 osób, w Cuxhaven – 35, a w Bremen-Nord – 15 osób.

W czwartą niedzielę Wielkiego Postu miało miejsce liczenie wiernych (dla celów statystycznych) uczestniczących we mszach świętych. I tak 12.03.1994 r. w kościele w Bremerhaven było nas 448 osób, w Bremen-Nord 120 osób, a w Cuxhaven 52 osoby.

Maj, miesiąc poświęcony Maryi staje się okazją do kolejnego wydania „Naszej Rodziny”

Już król Hiszpański Alfons X (zm. w 1284 r.) opiewał błogosławieństwo tego miesiąca i zachęcał by czcić w nim Maryję. Błogosławiony Henryk Suzo (zm. w 1366 r.) szerzył cześć Maryi w Niemczech. W roku 1549-tym ukazała się w Niemczech książeczka pod tytułem: "Maj duchowy", gdzie po raz pierwszy maj został nazwany miesiącem Maryi. Za autora właściwych nabożeństw majowch, historycznie uważa się jezuitę, Ojca Ansolani (zm. 1713 r.). On to w kaplicy królewskiej w Neapolu codziennie urządzał w maju koncert pieśni ku czci Bożej Matki, który kończył błogosławieństwem Najświętszego Sakramentu.
Na ziemiach polskich nabożeństwo majowe utrwaliło się w pierwszej połowie 19-go wieku.

Nabożeństwa majowe odbywają się od poniedziałku do czwartku włącznie w kościele St. Marien w Bremerhaven o godz.18-tej, a także w każdy piątek w kościele Herz-Jesu w Bremerhaven-Geestemünde o godz. 17-tej.

W dniu 14 maja pojechaliśmy z pielgrzymką do Heede. Ta pielgrzymka stała się już tradycją. Do Heede jeździmy dwa razy do roku w drugą sobotę maja i drugą sobotę października.

„...Rozkołysane dzwony te
z bliska i z daleka
Zwołują chętne dzieci
Bo Jezus na nie czeka...”

Tradycyjnie w maju nasze dzieci przystąpiły do sakramentu pokuty i Pierwszej Komunii Świętej. Łącznie przygotowywało się 25 osób, z czego Komunię Świętą w kościele St. Marien w Bremerhaven, 8 maja, przyjęło 18 dzieci, a pozostałe uczestniczyły w uroczystościach pierwszokomunijnych w różnych parafiach w Polsce.

„...Umiłowany Jezus – Bóg w
Najświętszej Hostii Bieli zstąpił
w me serce dzisiaj Sam by życie
ze mną dzielić...”

„...Mój Jezu w Hostii Świętej
Od dawna pragnę Cię
Świat w błękit dziś przemieni
Najdroższe przyjście Twe...”

Wielkim wydarzeniem dla naszej wspólnoty zapisał się dzień 17 maja 1994 r. W tym dniu bowiem odbyło się przekazanie, podczas uroczystej mszy św. na Skałce w Krakowie, przez kardynała J.Macharskiego Metropolitę Krakowskiego na ręce ks. J. Pawlika – relikwi św. Brata Alberta. Kontynuacja tych uroczystości miała miejsce w dniu 8 czerwca w Bremerhaven w kościele St. Marien.Tutaj podczas uroczystej procesji ks. Biskup Marian Zimałek z Sandomierza wprowadził do kościoła Relikwie św. Brata Alberta i udzielił specjalnego błogosławieństwa.

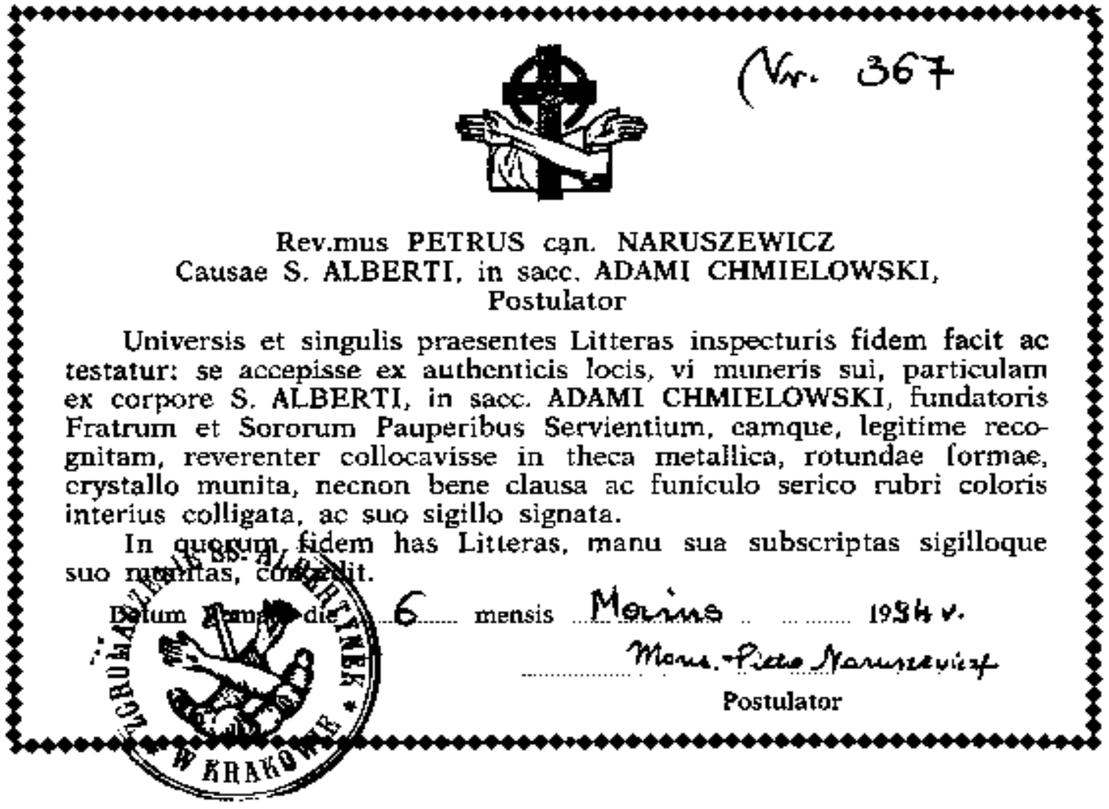

(Nr. 367

Rev.mus PETRUS can. NARUSZEWICZ
Causae S. ALBERTI, in sacc. ADAMI CHMIELOWSKI,
Postulator

Universis et singulis praesentes Litteras inspecturis fidem facit ac testatur: se accepisse ex authenticis locis, vi muneris sui, particulam ex corpore S. ALBERTI, in sacc. ADAMI CHMIELOWSKI, fundatoris Fratrum et Sororum Pauperibus Servientium, camque, legitime recognitam, reverenter collocavisse in theca metallica, rotundae formae, crystallo munita, necnon bene clausa ac funiculo serico rubri coloris interius colligata, ac suo sigillo signata.

In quorum fidem has Litteras, manu sua subscriptas sigilloque suo munitas, contradit.

Datum Romae die 6 mensis Maius 1994 v.

Mons. Petrus Naruszewicz
Postulator

W KRAKOWIE

Potwierdzenie autentyczności relikwi

Ks. Bp Zimałek, ks. Fr. Bogucki i nasi parafianie na placu przed kościołem St. Marien w Bremerhaven

Procesja z relikwiami

W uroczystej procesji uczestniczyli także nasi ministranci

Tak witaliśmy naszych dostojnych Gości

Jak co roku uczestniczyliśmy we wspólnej procesji Bożego Ciała w Bremerhaven

W dwie kolejne niedziele czerwca miały miejsce msze św. prymicyjne

Prymicja O.Cyryla – Adama Gierasimczuka 12.06.1994r. w St. Marien

Prymicja ks. Stanisława Karaska 19.06.1994 r. w St. Ansgar

W każdy czwartek modlimy się do naszego patrona św. Brata Alberta. Zanosimy do Niego prośby o zdrowie i miłosierdzie Boże, o wiarę i w intencji kościoła, a także za nasze rodziny.

PROŚBY i PODZIĘKOWANIA
składane Św.Bratu Albertowi
POLNISCHE KATH. MISSION
BÜRGERM.-SMIDT-STR. 244
27568 BREMERHAVEN

„O duchowy rozwój i postęp w wierze dla młodzieży naszej misji w tym również dla naszych dzieci"

„Boże Ojcze Wszechmogący za przyczyną św. Brata Alberta i N. Maryi Dziewicy dziękuję za dobroć serc ludzkich, za wszystkie łaski jakimi mnie obdarzasz w swej niezmierzonej miłości.
Bądź uwielbiony
Bądź pochwalony
Bądź błogosławiony.
Boże w swej dobroci niezniżony.
Twoja wierna służebnica"

„Dar Młodzieży"w lipcu znowu z wizytą w Bremerhaven i kolejna okazja do odprawienia mszy św. na statku

Goszczący w Bremerhaven ks. Roman Majchrzyk i ks. Jan Pawlik byli gośćmi Haliny i Jerzego Knopek podczas uroczystości 25-lecia ich małżeństwa.

W dniach od 9 do 15 października grupa 24 osobowa odbyła pielgrzymkę do Lurdes

Zdjęcia z pielgrzymki do Lurdes

W niedzielę 27 listopada, na zakończenie tygodniowych rekolekcji dla małżeństw i rodzin, które prowadził ks. dr Kazimierz Kurek – Krajowy Duszpasterz Rodzin, odbyła się uroczysta promocja „Karty Praw Rodziny". Wspomniane rekolekcje przbiegały pod hasłem „Eucharystia jest samym źródłem małżeństwa chrześcijańskiego, w niej małżeństwo znajduje korzenie, z których wyrasta".

Ksiądz dr Kazimierz Kurek

„...tajemnica Wcielenia, a wraz z nią również tajemnica Świętej Rodziny, zostaje gruntownie wpisana w oblubieńczą miłość mężczyzny i kobiety, a pośrednio w genealogię wszystkich ludzkich rodzin. To, co kiedyś Paweł nazwie <wielką tajemnicą> znajduje w Świętej Rodzinie swój najwyższy, historyczny wyraz. Rodzina istotnie znajduje sie w centrum Nowego Przymierza..."

(Jan Paweł II, List do Rodzin)

W grudniu odbyło się w Paryżu Europejskie Spotkanie Młodych, w którym uczestniczyła nasza młodzież, Agnieszka Knopek, Ewa Przychodzka, Grzegorz Makowski i Piotr Makowski.

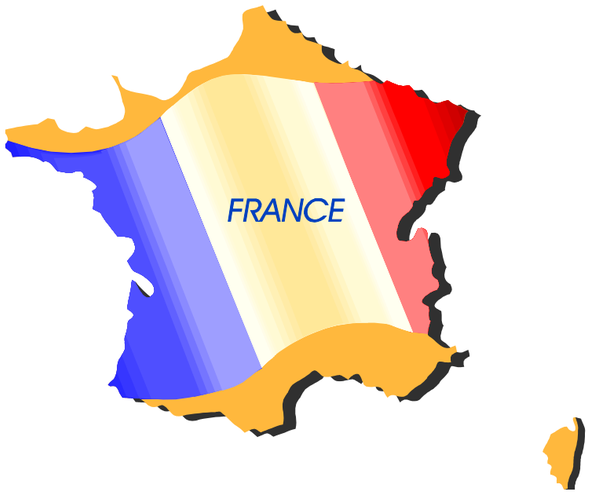

Ks. Jan Pawlik
Bürger. 244
27568 Brhv
fax o471/4190618

Bremerhaven,3.12.94

Polska Misja Katolicka
Chapelle Sainte Genevieve
18,rue Claude Lorrain
75016 Paris

Nawiązując do naszej rozmowy z 30 listopada br. przesyłam listę osób z naszej Misji na Europejskie spotkanie młodych w Paryżu z prośbą o nocleg dla nich w Waszej Misji:
Piotr Makowski, Agnieszka Knopek, Ewa Przychodzka, Grzegorz Makowski.
Proszę o potwierdzenie faxu.
Na zbliżające się Święta Bożego Narodzenia i Nowy Rok przesyłam braterskie pozdrowienia i życzę Błogosławieństwa Bożego

Szczęść Boże

Ks. Jan Pawlik

W dniach od 9 do 12 grudnia gościł w Polskiej Misji Katolickiej ks. Biskup Paweł Socha z Zielonej Góry. Głównym celem wizyty duszpasterskiej było udzielenie naszej młodzieży sakramentu bierzmowania.
W niedzielę 11 grudnia podczas koncelebrowanej Mszy świętej Dar Ducha Świętego otrzymało 17 osób.

Podczas Świąt Bożego Narodzenia odbyło się liczenie osób obecnych na mszach świętych w kościele w S. Marien. Z przeprowadzonych obliczeń wynika, że w Wigilię 24.12. o godz. 16 w „Pasterce" uczestniczyło 211 osób, o godz. 22 na „Pasterce" w języku polskim było 298 osób. W pierwszy dzień Bożego Narodzenia o godz. 9.30 na mszy św. było 81 osób, o godz. 11 w jęz. polskim modliło się 186 osób, a o godz. 17 wspólnota hiszpańskojęzyczna zgromadziła sie w liczbie 52 osób. W sobotę 26.12. o godz. 9.30 na mszy św. były 134 osoby, a o godz. 11 na mszy św. w j.polskim 197 osób. W niedzielę 27.12. na mszy św. polskojęzycznej o godz. 11 było nas 261 osób.

W mijającym roku nasza wspólnota powiększyła się o 15 nowoochrzczonych. do Pierwszej Komunii św. przygotowało się 25 dzieci, do Pana odeszła jedna osoba, zawarto 3 sakramentalne związki małżeńskie.

1995

Rok 1995 to Jubileuszowy Rok Św. Brata Alberta. Przed 150 laty 20.08.1845 r. w Igolomi k/Krakowa urodził się Adam Chmielowski, późniejszy Brat Albert. Ten Rok Jubileuszowy chcemy obchodzić pod hasłem „Ze Świętym Bratem Albertem ku nowej ewangelizacji”.

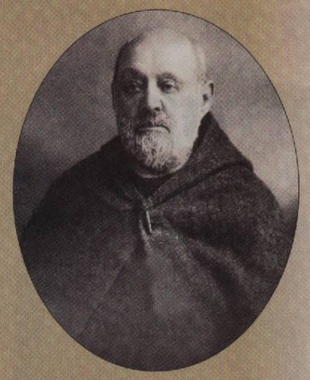

Imię: **Adam Bernard Chmielowski**
Imię zakonne: **Albert**, zwany – za tytułem sztuki Karola Wojtyły – **bratem naszego Boga**.
Znaczenie imienia: hebrajskie *adamah* – ziemia, ziemski, sumeryjskie *adamu* – mój ojciec
Znaczenie imienia zakonnego: Albert, skrót od germańskiego Adalbert, mąż sławny doskonałością, szlachetnością
Data i miejsce urodzenia: 20 sierpnia 1845 r., Igołomia pod Krakowem
Data i miejsce śmierci: 25 grudnia 1916 r., Kraków
Obłóczyny: 25 sierpnia 1887 r., Kraków; wtedy nie tylko przywdziewa szary habit, ale przybiera imię Albert
Śluby zakonne: 25 sierpnia 1888 r., Kraków; datę tę uważa się także za początek Zgromadzenia Braci Albertynów
Założenie Zgromadzenia Sióstr Albertynek Posługujących Ubogim: 15 stycznia 1891 r., Kraków
Święto: 17 czerwca
Beatyfikacja: 22 czerwca 1983 r., Błonia Krakowskie (Jan Paweł II)
Kanonizacja: 12 listopada 1989 r., bazylika św. Piotra, Watykan (Jan Paweł II)
Patronat: Zgromadzenie albertynów i albertynek, polscy artyści plastycy, środowiska twórcze Warszawy
Sposób przedstawiania: z brodą, w szarym habicie lub opończy, razem z biedakami; najsłynniejszy i najbardziej wymowny obraz Świętego – brat Albert przytula biednego chłopca

W dniach od 28.01. do 4.02.1995 r. miała miejsce pielgrzymka kapłanów do Ziemi Świętej.
Był wśród nich nasz duszpasterz – ks. Jan Pawlik

W niedzielę 5.2.95 w Polskiej Misji Katolickiej w Bremerhaven gościliśmy oazową grupę dzieci z ks. Kazimierzem Cwierz z Osnabrück.

Podczas uroczystej Mszy św. w kościele St. Ausgar goście zaprezentowali program artystyczny – głoszenie Ewangelii św. poprzez śpiew, elementy taneczne oraz spontaniczną modlitwę dzieci.

25. II 95 (Sobota) o godz. 17⁰⁰ – 21⁰⁰ odbędzie się zabawa karnawałowa dla dzieci, w salach katechetycznych przy Herz Jesu Kirche.

Przewidujemy atrakcje, konkursy.

Organizatorami są dzieci Apostolatu Maryjnego!

Wszystkie dzieci z rodzinami ~~z rodzicami~~ bardzo mile widziane.

Można przedstawić własne pomysły zabawy

Organizatorką zabawy była p. Ania Walleit

Tak jak i w latach ubiegłych i w tym roku staraliśmy sie w miarę naszych możliwości pomóc tym, którzy naszej pomocy potrzebują. Za tę pomoc dla polskich misjonarzy i misjonarek w Rwandzie wpłynęły podziękowania na ręce ks. Jana Pawlika następującej treści:

Societas Apostolatus Catholici
PALLOTTINI

CURIA GENERALIS

Rzym, dnia 12 lutego 1995 roku

Przewielebny Ksiądz Proboszcz
Ks. Jan Pawlik
Bürgemeister-Schm-Str. 244
D-27568 BREMERHAVEN
Germania

Drogi Księże,

W styczniu br. otrzymałem od ks. Arcybiskupa Szczepana Wesołego pieniądze, które przesłał Ksiądz w odpowiedzi na apel o pomoc dla polskich misjonarzy i misjonarek w Rwandzie. W dniach 14 - 27 stycznia br. przebywał w Rzymie Wizytator Apostolski, ks. Henryk Hoser SAC. Miałem więc okazję, aby jemu osobiście przekazać przesłaną ofiarę (682-00 DM). W imieniu polskich misjonarzy i misjonarek pracujących w Rwandzie proszę przyjąć chrześcijańskie «Bóg zapłać!» za ten wyraz braterskiej solidarności z cierpiącym narodem i naszymi Rodakami.

Księdzu oraz wszystkim Współpracownikom życzę błogosławieństwa Bożego na każdy nowy dzień życia i pracy duszpasterskiej, a wszystkie wysiłki dla dobra Kościoła powierzam opiece Maryi, Królowej Apostołów, i przesyłam braterskie pozdrowienia w Chrystusie

ks. Jan Kupka SAC

Ks. Jan Kupka SAC
Piazza S. Vincenzo Pallotti, 204
00186 Roma, Italia

Szczególne miejsce w obchodach Roku Jubileuszowego Św. Brata Alberta miały tegoroczne rekolekcje wielkopostne, których myślą przewodnią była „Miłość Boga do nas i nasza odpowiedź na nią”. Rekolekcje trwały od 3 do 12 marca .
W okresie Wielkiego Postu w każdy piątek w kościele Herz Jesu w Bremerhaven-Geestemünde o godz. 17 odbywała się Droga Krzyżowa.

Chrystus zmartwychwstał!
Święta Wielkanocne obchodziliśmy w tym roku 23 i 24 kwietnia.

Do spowiedzi Wielkanocnej w Bremerhaven przystąpiło 435 penitentów, w Bremen- Nord – 176 i w Cuxhaven – 31.

W niedzielę 11 czerwca w kościele St. Marien przeżywaliśmy uroczystość pierwszej Komunii Świętej.

25 czerwca przypadły centralne uroczystości jubileuszowe ku czci Św. Brata Alberta, którym przewodniczył ks. Biskup Alexander Kaszkiewicz Ordynariusz Grodzieński na Białorusi.

Program uroczystości przedstawiał się następująco:

23.06. godz. 17.00 – Nabożeństwo do NSJ
godz. 19.00 – Msza św. w jęz.niem.-łac.
24.06. godz. 15.30 – Msza św. w jęz. polskim i po niej spotkanie z wiernymi mówiącymi po polsku
25.06. godz. 11.00 – Centralna Msza św. Jubileuszowa w kościele St. Marien w Bremerhaven
godz. 16.00 – Msza św. Jubileuszowa w kościele St. Marien w Cuxhaven
26.06. Wyjazd do Osnabrück na spotkanie z tamtejszym Biskupem i polonią

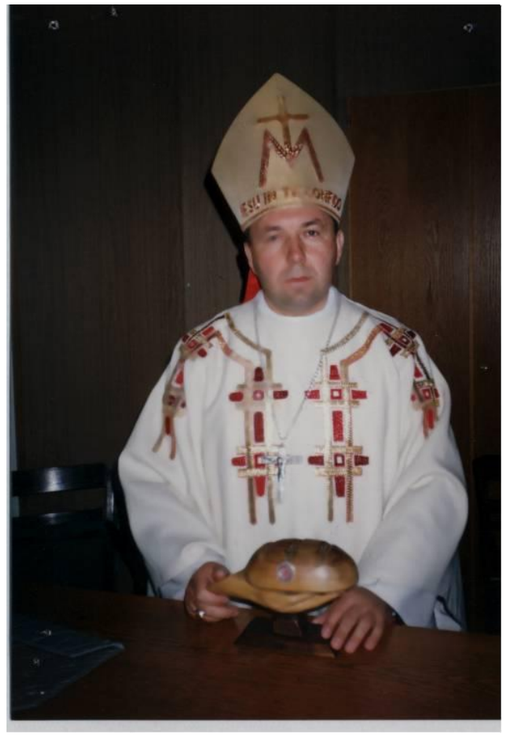

Ks. Biskup A. Kaszkiewicz

Czerwiec to już tradycyjnie czas święta Najświętszego Serca Pana Jezusa , a więc Boże Ciało. W tym roku przypadło na dzien 15. 06. Uroczysta procesja odbyła się po wspólnej eucharystii z parafiami niemieckimi w Walter-Kolb-Halle w Bremerhaven.

„...raz w roku musimy wyjść z Chlebem Życia na ulice i do stworzenia, którego częścią są te święte dary – początek wielkiego przemienienia...”

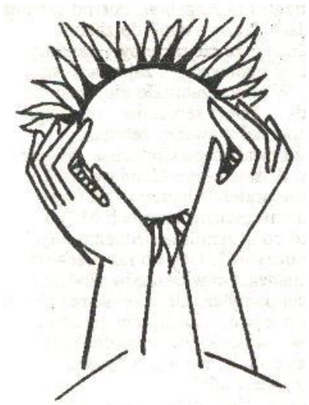

1100 katolików z Bremerhaven i okolic świętowało wczoraj w Walter-Kolb-Halle Boże Ciało. Dziewczynki w białych strojach pierwszokomunijnych zdobiły pierwsze rzędy. Nordsee-Zeitung z 16.06.1995 r., s. 13

22 czerwca 1983 r. w Krakowie na Błoniach Jan Paweł II dokonał beatyfikacji Brata Alberta – jednego z „rzeszy świadków prawdy:<Kto nie miłuje brata swego, którego widzi, nie może miłować Boga, którego nie widzi>...”

„Nigdy nie mamy tak mało, by nie podzielić się z innymi”
(Brat Albert)

„On był solą polskiej duszy, solą, która chroni od zwietrzenia”

Sztukę poświęconą osobie Brata Alberta młody ks.Karol Wojtyła zatytułował <Brat naszego Boga>. Czyż może być piękniejszy i godniejszy tytuł dla człowieka? Czy można bardziej wyrazić uznanie drugiemu człowiekowi?” /-/ Grzegorz Polak

Kanonizacja Brata Alberta odbyła się 12 listopada 1989 r. w Bazylice św. Piotra

Apostolat Maryjny organizuje co pięć lat Ogólnopolską Pielgrzymkę do sanktuariów maryjnych. W tym roku, w kórym święcimy już piętnastolecie posługiwania naszym braciom i siostrom poprzez Apostolat Maryjny, udajemy się w dniu 22 lipca na Jasną Górę. Do modlitwy w tym dniu do NIEPOKALANEJ CUDOWNEGO MEDALIKA O MIŁOSIERDZIE BOŻE DLA NARODU POLSKIEGO zaprasza Dyrektor Krajowy Apostolatu Maryjnego Ks. Teofil Herrmann CM

W sierpniu gościliśmy kapłanów: O. Andrzeja Czekaja OMJ (misjonarza z Paragwaju) oraz ks. Romana Majchrzyka

...a także jak co roku marynarzy ze statku szkolnego WSM w Gdyni – „Daru Młodzieży”

oraz polarników rosyjskich ze statku „Akademik Fiodorow”

Akcja zbiórki używanej odzieży dla potrzebujących zakończyła się powodzeniem. Można chyba na nas liczyć!

Ks. Jan Pawlik
Bürger.244
27568 Bremerhaven
fax 0471/4190618

Bremerhaven,3 X 1995.

Do Ks. Dra Kazimierza Kurka

Zebraliśmy używaną odzież.Będzie tego dobry "busik".
Proszę o informacje,kiedy i kto ewnetualnie zgłosi dię do nas po odbiór tych rzeczy ?.
Z braterskim pozdrowieniem

Ks. Jan Pawlik

Jubileusz 50-lecia Duszpasterstwa Polskiego w Niemczech.

„...Kanoniczne ustanowienie duszpasterstwa polskiego w Niemczech nastąpiło dopiero po II wojnie światowej, 5.06.1945 r. W ramach erygowanej wówczas polskiej diecezji personalnej, obejmującej dwumilionową rzeszę jeńców wojennych, pod kierunkiem ks. Abpa Józefa Gawliny duszpasterzowało blisko 900 księży w tym 761 dopiero co wyzwolonych z obozu koncentracyjnego w Dachau. 30 lat później, zgodnie z postanowieniami Drugiego Soboru Watykańskiego przeorganizowano polskie duszpasterstwo w tzw. <missiones cum cura animarum> lub <sine cura animarum>. Taki stan pozostaje do dnia dzisiejszego. Obecnie w ramach Misji duszpasterzuje 103 kapłanów diecezjalnych i zakonnych, wspomaganych przez 6 księży emerytów i 3 księży ruchu oazowego <Światło-Życie> w Carlsbergu...”

„... Czujemy się zobowiązani do wyrażenia naszych uczuć wdzięczności Stolicy Apostolskiej za kanoniczne erygowanie polskiej diecezji personalnej w Niemczech zaraz po wojnie, a także Episkopatowi Niemiec za utworzenie polskich misji parafialnych w swoich diecezjach, odpowiednio do potrzeb naszego życia religijnego. Szczególną wdzięczność wyrażamy także Polskim Biskupom i Wyższym Przełożonym Zakonnym, którzy chętnie delegują swoich kapłanów do pracy duszpasterskiej w naszej Misji...”

(Rektor Polskiej Misji Katolickiej ks. Franciszek Mrowiec)

Nasze Słowo nr 21 z 1995 r., s. 3 i n.

Uroczystości odbyły się w Würzburgu pod przewodnictwem ks. Kard. Józefa Glempa, Prymasa Polski.

W obchodach 50-lecia w Würzburgu uczestniczył nasz duszpasterz, ks. Jan Pawlik wraz z 9 osobami reprezentującymi naszą Misję.

HANNOVERSKA PIELGRZYMKA

20.08.1995

PIELGRZYMKA DZIEKCZYNIENIA

ZA 50 LAT OPIEKI

„Bogarodzico Dziewico
Słuchaj nas Matko Boża,
To ojców naszych śpiew.
Wolności błyszczy zorza,
Wolności bije dzwon,
Wolności rośnie krzew.
Bogarodzico!
Wolnego ludu śpiew,
Zanieś przed Boga tron!
Bogarodzico!”

(Juliusz Słowacki)

Tegorocznej uroczystości przewodniczył J.E. Ksiądz Biskup Wojciech Ziemba z Ełku wraz z Rektorem Polskiej Misji Katolickiej w Niemczech, Ks. Prałatem Franciszkiem Mrowcem.

Pan Michał Kowalski – nasz organista oraz pani Barbara Hausz-Kowalska wchodzą w skład grupy „Vier Plus", której koncert obejmujący utwory Josepha Haydna, Ferenca Farkasa, Jeana Sibeliusa i Krzysztofa Pendereckiego odbył się w dniu 15 października w Bremerhaven w Morgenstern-Museum

Nordsee Zeitung z 14.10.1995 r., s. 43

Das erste Kammerkonzert in dieser Spielzeit findet am Montag um 20 Uhr im Veranstaltungssaal des Morgenstern-Museums statt.

W dniach od 21 do 28 listopada odprawialiśmy pielgrzymkę do Ziemi Świętej. Uczestniczyło w niej 17 osób, w tym ks. Bp Alexander Kaszkiewicz z Grodna i ks. Jan Pawlik

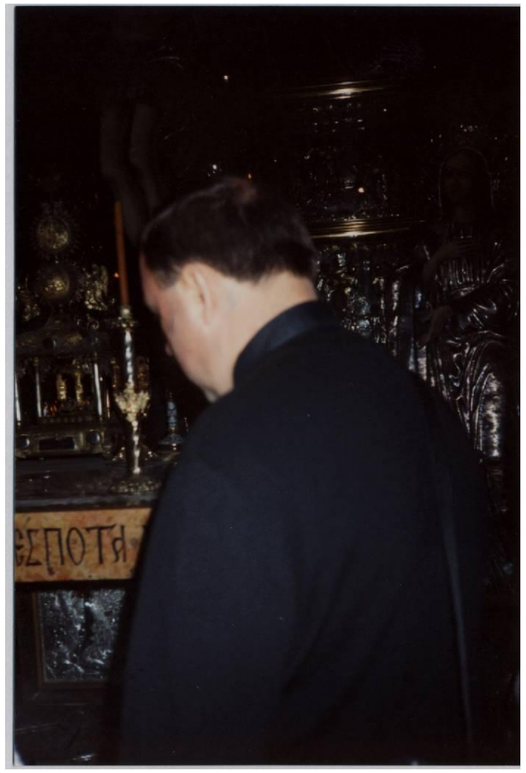

Golgota

Z pielgrzymki oprócz wrażeń, jej uczestnicy przywieźli mnóstwo zdjęć, którymi chcieli się z nami podzielić.

Kafarnaum – kościół św. Piotra nad domem św. Piotra

Ruiny Cezarei nad Morzem Śródziemnym

Święta Bożego Narodzenia, te najbardziej rodzinne święta w roku liturgicznym – ks. Jan ze swoim słowem jest jak zwykle w każdym naszym domu

Drodzy Parafianie!

Trzymając w swoich dłoniach opłatek, łamię się z każdym ojcem i każdą matką, z człowiekiem młodym i dzieckiem, z człowiekiem cierpiącym i samotnym, z tymi którzy są z dala od swojej rodziny i Ojczyzny życzę, aby każdy w blasku betlejemskiej gwiazdy dobrze odkrył i zrozumiał sens swojego życia, znajdując światło na drodze pielgrzymowania w znaku zawierzenia – Bożej Dziecinie – Jego i naszej Matce - Bożej Rodzicielce.

Wasz duszpasterz
Ks. Jan Pawlik

Bremerhaven, Boże Narodzenie 1995.

Z danych statystycznych:

Chrzest otrzymało 11 dzieci.

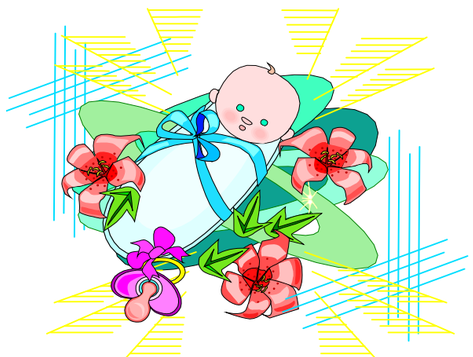

Sakrament małżeństwa połączył 3 pary

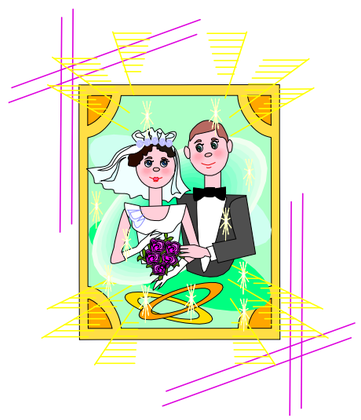

Sakramentu bierzmowania nie udzielono

Zmarło z naszej Misji 5 osób
†„Wieczny odpoczynek racz im dać Panie...”

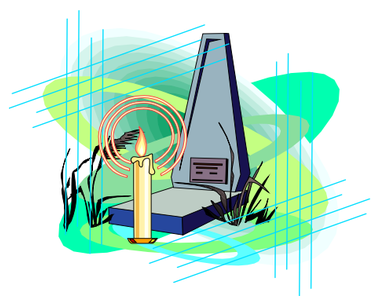

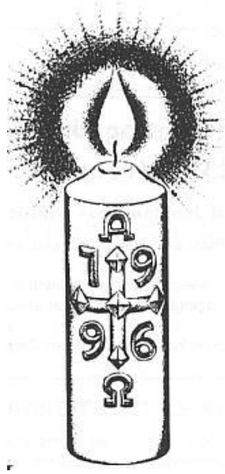

Nasz akcja zbierania darów dla dzieci niepełnosprawnych przyniosła im uśmiech i radość.

Oświadczam, że słodycze, zabawki lekarstwa pochodzą ze zbiórki darów zimnych Polskiej Misji Kato w Bremerhaven i są przeznaczone dla Zakł. Leczniczo-Wychowawczego dzieci niepełnosprawnych fizycznie w Wierzbicach k/Wrocławia prowadzonego przez Siostry Zakon

Bremerhaven 12.01.1996.

000795123
ZAKŁAD LECZNICZO-WYCHOWAWCZY
Prowadzony przez Zgromadzenie Sióstr Św. Józefa
Wierzbice Wrocławskie, ul. Lipowa 44
55-040 KOBIERZYCE, tel. Wrocław 111-332

Wierzbice 15.01.1996

Polska Misja Katolicka
w Bremerhaven

W imieniu własnym i Kochanych Dzieci pragnę wypowiedzieć gorące "Bóg zapłać" za przekazane lekarstwa, odzież, słodycze i pieniądze na potrzeby naszego Ośrodka.
Jesteśmy ogromnie wdzięczni za hojność i otwartość na nasze potrzeby. Wdzięczności tej nie jesteśmy w stanie wyrazić słowem więc obiecujemy szczerą modlitwę.
Niech Dobry Bóg sam będzie nagrodą darząc swym błogosławieństwem w całym Nowym Roku 1996.
Dzieci w tej intencji ofiarują dar swojego cierpienia.
Dzieci nasze poruszają się na wózkach inwalidzkich lub o kulach, wymagają stałej, całodobowej opieki i pomocy.
Przebywają w tutejszym Zakładzie prawie przez cały rok.
Do rodzin wyjeżdżają jedynie na czas świąt, ferii czy też na wakacje. Jest jednak stale rosnąca grupa dzieci spędzająca swoje dzieciństwo całkowicie w tutejszym Ośrodku.
Są to dzieci nie mające rodziców lub tzw. sieroty społeczne - dzieci nie zaakceptowane ze względu na chorobę przez najbliższych. W Zakładzie naszym dzieci korzystają z nauki w zakresie Szkoły Podstawowej oraz ze stałej rehabilitacji. Zabiegi te mają na celu wstrzymanie postępu choroby lub też utrzymanie jak najdłuższej sprawności ruchowej.
Dziękując serdecznie za zainteresowanie się naszymi problemami i potrzebami bardzo gorąco pozdrawiamy.

DYREKTOR ZAKŁADU
p. Teresa Olmjas
mgr S. Teresa Mijas

„...Madonno, Czarna Madonno jak dobrze Twym dzieckiem być...”.

„Jest zakątek na tej Ziemi, gdzie powracać każdy chce, gdzie króluje Jej oblicze, na Nim cięte rysy dwie...”

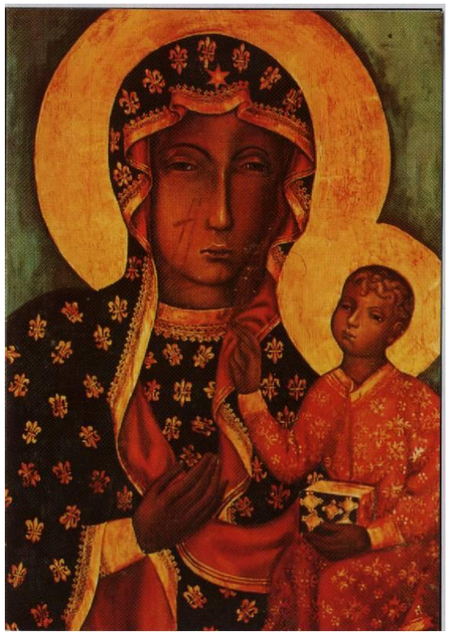

Tym zakątkiem miało być w lutym tegoż roku Bremerhaven. Do tego wielkiego przeżycia religijnego przygotowywaliśmy się poprzez Misje św. prowadzone przez Ks. Prał. Adama Staniosa z Radomia

Program Misji św. Przed Nawiedzeniem Maryji w Kopii Jasnogórskiego Wizerunku.

27 I 96 - **Bremen Nord - Lesum, Peter u. Paul Kirche**
15.00 - okazja do spowiedzi po polsku
16.00 - Msza św. z nauką misyjną
W dniach od 29 I 96 do 31 I 96 o godz. 18.00 - codziennie modlitwa różańcowa z medytacją
1 II 96 19.00 - Różaniec po polsku.
2 II 96 - Bremen Nord - St. Marien, Blumenthal, Fresenbergerstr. 20
18.00 - Msza św. niem.-pol. Przed Wizerunkiem Matki Bożej Częstochowskiej, która się tam znajduje.

Bremerhaven

28 I 96 **Mitte - St. Marien Kirche**
11.00 - Msza św. z nauką misyjną
30 min przed każdą Mszą św. okazja do spowiedzi
29 I 96 10.00 - **St. Ansgar** - Leherheide - Msza św. z kazaniem ogólnym
18.00 - **St. Marien** - Mitte - Msza św. z kazaniem stanowym dla niewiast
30 I 96 10.00 - **St. Ansgar** - Leherheide - Msza św. z kazaniem ogólnym
18.00 - **St. Marien** - Mitte - Msza św. z kazaniem stanowym dla mężczyzn
31 I 96 17.00 - **St. Marien** - Mitte - okazja do spowiedzi.
18.00 - Msza św. z kazaniem stanowym dla dzieci z rodzicami
1 II 96 Dziś na Mszy św. wieczornej obchodzimy święto Ofiarowania Pańskiego zwane - Matki Boskiej Gromnicznej. Na Mszę św. przynosimy świece zwane gromnicami.
18.00 - Msza św. z poświęceniem gromnic w St. Marien - Brhv-Mitte.
2 II 96 Dzień spowiedzi w Herz Jesu Kirche Gestemünde.

16.00-18.50 - okazja do spowiedzi
19.00 - Msza św. po niemiecku z elementami polskimi.

Program Nawiedzenia naszej Misji przez Maryję w Jasnogórskiej Ikonie od 3 II 96 - 10 II 96.

3 II 96 - Bremen Nord - Peter u. Paul Kirche, Lesum
15.30 - Powitanie Maryji w Jasnogórskiej Ikonie
16.00 - Uroczysta Msza św., przewodniczy Ks. Bp
17.00 - Pożegnanie Jasnogórskiej Ikony i przewiezienie do Bremerhaven.

Bremerhaven

3 II 96 **20.30 - St. Ansgar**, Brhv.-Leherheide - powitanie Maryji w Jasnogórskiej Ikonie i wspólne polsko-niemieckie nabożeństwo maryjne zakończone Apelem Jasnogórskim.
4 II 96 11.30 - Uroczysta Msza św. **St. Ansgar** Leherheide
20.30 - Przewiezienie Obrazu MBCz do St. Marien - Mitte i Nieszpory Maryjne.
Od 5 II 96 - 8 II 96 - Codziennie w St. Marien:
17.30 - Różaniec po polsku.
18.00 - Uroczysta Msza św. z kazaniem Ks. Biskupa.
20.30 - Modlitwa wieczorna z Apelem Jasnogórskim.
9 II 96 15.00 - Msza św. niem.-pol. - St. Marien - Mitte.
10 II 96 **10.00** - Msza św. w **St. Marien** - pożegnanie Obrazu MBCz i odwiezienie do Hamburga.

Cuxhaven

28 II 96 15.30 - okazja do spowiedzi
16.00 - Msza św. z kazaniem misyjnym
4 II 96 15.30 - Powitanie Obrazu MBCz - Msza św.
16.30 - Pożegnanie Obrazu MBCz.

Dnia 7 lutego odbył się w Bremerhaven Apel Jasnogórski prowadzony przez naszą młodzież.
„...Jeśli zgubisz swą drogę do Boga - Powierz się Matce
Gdy w twym sercu znów gości trwoga – Ofiaruj się Jej...”

Bild der Madonna auf Pilgerreise NZ 1.2.96

Geweihte Kopie der Ikone aus Tschenstochau vom 3. bis 10. Februar in katholischen Kirchen

Seit mehr als 600 Jahren gilt das Kloster Jasna Gora (Heller Berg) in Tschenstochau als geistige Hauptstadt Polens. Die Ikone der Schwarzen Madonna hat das Kloster weit über die Landesgrenzen hinaus berühmt gemacht. Von Sonnabend, 3. Februar, bis Sonnabend, 10. Februar, ist die geweihte Kopie des Marienbildes in Bremerhaven zu sehen.

Bis heute kennt jedes polnische Kind die Geschichte des Klosters Jasna Gora und der Ikone der Schwarzen Madonna. 1957 hatten sich polnische Bischöfe erstmalig dafür ausgesprochen, das Projekt der Heimsuchung in allen polnischen Pfarrgemeinden durch eine bildgetreue Kopie der Ikone zu ermöglichen. Innerhalb von nur sechs Wochen wurde eine detaillierte Kopie des Madonnenbildes angefertigt, die der damalige polnische Primas zu Papst Pius XII nach Rom brachte. Dort wurde die Kopie feierlich geweiht.

Der Verlauf der Heimsuchung der Bildkopie in den Diözesen war teilweise sehr abenteuerlich. Im September 1966 stoppte die polnische Miliz das Fahrzeug mit dem Madonnenbild, um es zu requirieren. Mehr als sechs Jahre lang wurde das Bild Tag und Nacht von der Miliz bewacht. Doch die Gläubigen setzten ihre Reise durch die Gemeinden fort. Der leere Rahmen der Bildkopie wurde fortan zum Symbol für Frieden und Glauben.

Pfarrer stiehlt Bild

1972 gelang es dem polnischen Pfarrer Josef Wojcik, das Bild trotz der scharfen Bewachung zu stehlen. Obwohl die polnische Regierung mit hohen Haftstrafen gedroht hatte, reagierte sie nicht auf diese offenkundige Provokation. Seitdem ist die Bildkopie der Madonna wieder auf Reisen durch die Diözesen.

Seit September 1995 ist die Kopie der Ikone auf Pilgerreise durch Städte, in denen sich die polnischen katholischen Missionen in Deutschland befinden. Am Sonnabend, 3. Februar, wird um 20.30 Uhr in der St.-Ansgar-Kirche in Leherheide eine zweisprachige Begrüßungsandacht für das Marienbild gehalten. Am Sonntag, 4. Februar, findet dort um 11.30 Uhr eine feierliche Messe in polnischer Sprache statt. Um 20 Uhr gibt es in der St.-Marien-Kirche in Mitte eine Marienandacht. Von Montag, 5. Februar, bis Donnerstag, 8. Februar, finden in der St.-Marien-Kirche täglich um 17.30 Uhr ein Rosenkranzgebet, um 18 Uhr die feierliche Messe mit dem polnischen Bischof Pawel Socha sowie um 20.30 Uhr ein Abendgebet statt.

Abschlußveranstaltungen

Die Abschlußveranstaltungen für das Marienbild beginnen am Freitag, 10. Februar, um 15 Uhr in der St.-Marien-Kirche mit einer deutsch-polnischen Messe. Am Sonntag, 10. Februar, wird das Marienbild aus Tschenstochau um 10 Uhr mit einer Heiligen Messe aus St.-Marien nach Hamburg verabschiedet.

Informacje o peregrynacji obrazu Matki Boskiej Częstochowskiej ukazały się także w "Die Norddeutsche Zeitung für Vegesack-Blumenthal-Burglesum-Ritterhude-Schwanewede-Stedingen <Regionale Rundschau>" z 5.02.96 r.
oraz w „Kirchenzeitung" nr 8 z dnia 25.02.96 r.

W czasie peregrynacji obrazu Matki Boskiej Częstochowskiej w Bremerhaven dzieci składały prośby i podziękowania.

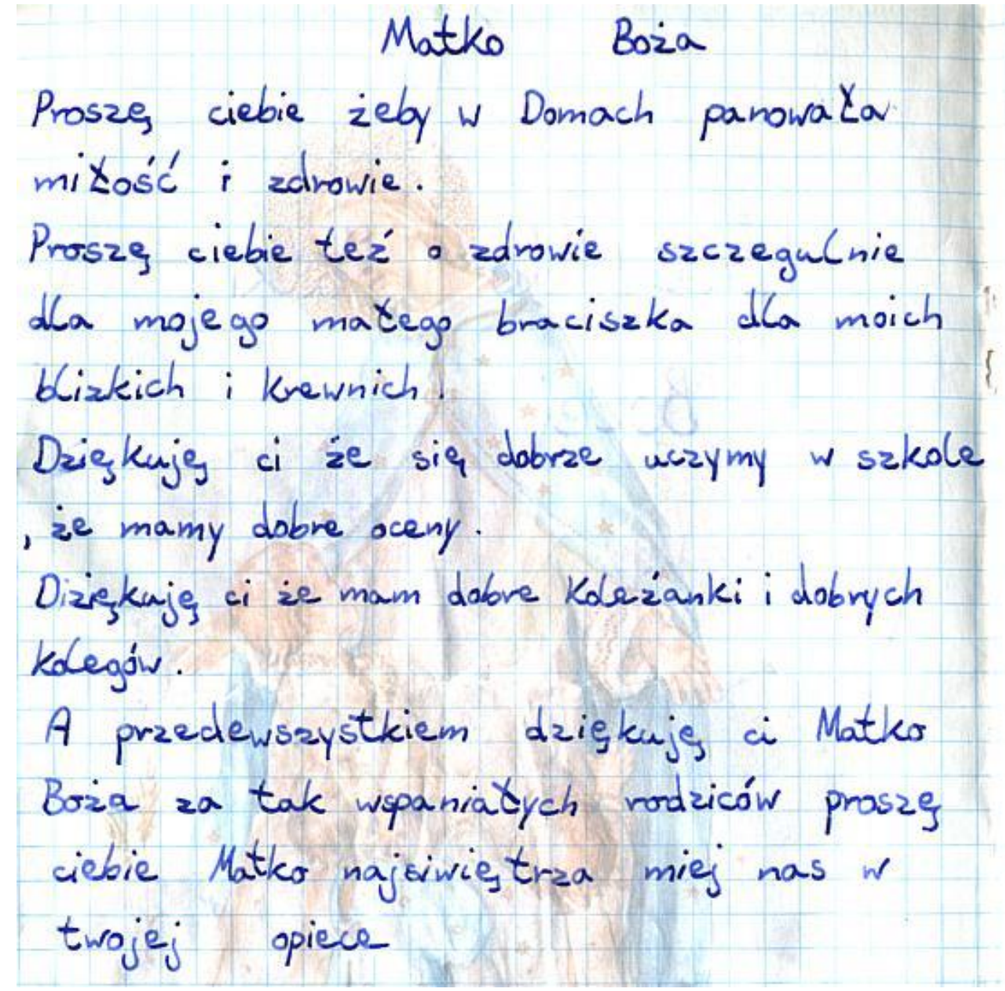

Matko Boża
Proszę ciebie żeby w Domach panowała
miłość i zdrowie.
Proszę ciebie też o zdrowie szczegulnie
dla mojego małego braciszka dla moich
bliskich i krewnich.
Dziękuję ci że się dobrze uczymy w szkole
, że mamy dobre oceny.
Dziękuję ci że mam dobre Koleżanki i dobrych
kolegów.
A przedewszystkiem dziękuję ci Matko
Boża za tak wspaniałych rodziców proszę
ciebie Matko najświętsza miej nas w
twojej opiece

Obraz Matki Boskiej Częstochowskiej w Peter u. Paul Kirche w Bremen Nord- Lesum w dniu 3.02.96 r.

... oraz w kościele St. Ansgar w Leherheide

Gośćmi w kościele św. Piotra i Pawła byli: ks. Bp Paweł Socha, ks. Ryszard Iwan-Kiel, ks. Wolfgang Krzizanowski, ks.Prał. Adam Stanios, ks. dr Stanisław Stawny oraz ks. Jan Pawlik.
Matkę Najświętszą w naszej świątyni powitała pani Janina Mańkowska.

Na zakończenie uroczystości peregrynacji obrazu Matki Boskiej Częstochowskiej w naszej Misji dokonaliśmy Aktu zawierzenia naszej Misji Czarnej Madonnie. Oto fragment zawierzenia:

„Wielka Boga-Człowieka Matko! Bogurodzico Dziewico, Bogiem sławiena Maryjo, Królowo Polski i Matko naszych nadziei.
Wsłuchani w wielowiekową modlitwę Ojców i Matek naszych, w Jasnogórskie śluby Narodu i w zawierzenia Ojca Św. Jana Pawła II stajemy przed Tobą, Oblubienico Ducha Św. i Matko Kościoła, w obliczu zagrożeń i problemów współczesnych, ufni, że jesteś nam, Matko, obroną i znakiem niezawodnej nadziei.
Zawierzam Ci Matko Ks. Rektora, wszystkich Kapłanów pracujących w Polskich Misjach i tych, którzy przebywali czy przybędą do naszej Misji, Ks. Prałata i wszystkich wiernych naszej Misji i mojej trosce powierzonych.....

..Niech jedni drugich brzemiona noszą i trwają w sakramentalnej jedności chrześcijańskich rodzin. Niech nie braknie im chleba powszedniego. Niech nie zamykają się w indywidualiźmie, egoizmie, wygodnictwie. Niech w naszych rodzinach urośnie pokolenie ludzi dobrych, ofiarnych, mądrych i świętych...”
„Błogosław słodka Pani”

„....Nas wszystkich umacniaj w wierze i jedności. Pomóż nam żyć i umierać w wierności kościołowi i w łasce Twego Syna, a gdy my słudzy nieużyteczni, spełnimy cośmy spełnić powinni, błogosławiony Owoc Żywota Twojego nam okaż, o łaskawa, o litościwa, o słodka Panno Maryjo. Amen „

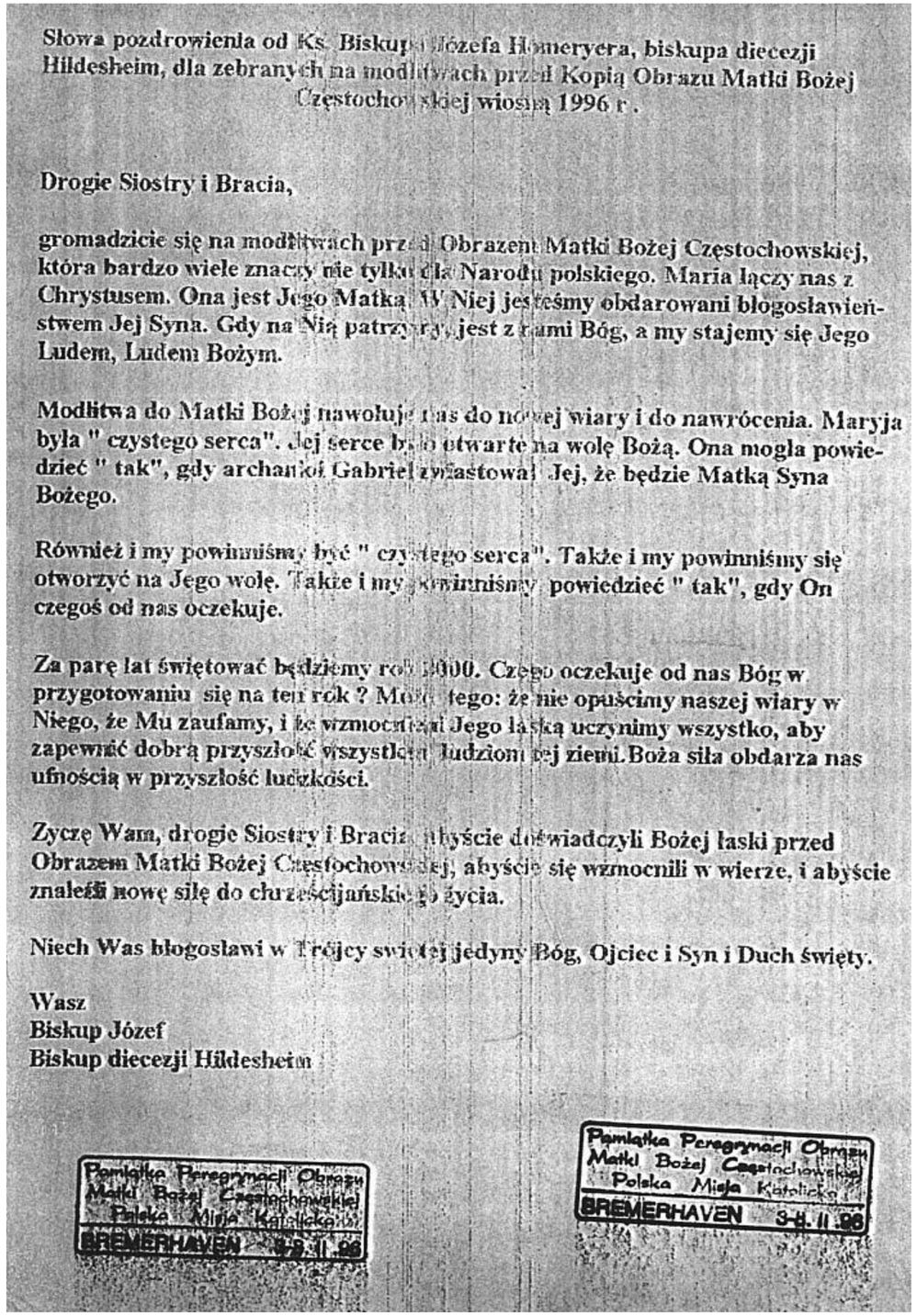

Słowa pozdrowienia od Ks. Biskupa Józefa Homeryera, biskupa diecezji Hildesheim, dla zebranych na modlitwach przed Kopią Obrazu Matki Bożej Częstochowskiej wiosną 1996 r.

Drogie Siostry i Bracia,

gromadzicie się na modlitwach przed Obrazem Matki Bożej Częstochowskiej, która bardzo wiele znaczy nie tylko dla Narodu polskiego. Maria łączy nas z Chrystusem. Ona jest Jego Matką. W Niej jesteśmy obdarowani błogosławieństwem Jej Syna. Gdy na Nią patrzymy, jest z nami Bóg, a my stajemy się Jego Ludem, Ludem Bożym.

Modlitwa do Matki Bożej nawołuje nas do nowej wiary i do nawrócenia. Maryja była " czystego serca". Jej serce było otwarte na wolę Bożą. Ona mogła powiedzieć " tak", gdy archanioł Gabriel zwiastował Jej, że będzie Matką Syna Bożego.

Również i my powinniśmy być " czystego serca". Także i my powinniśmy się otworzyć na Jego wolę. Także i my powinniśmy powiedzieć " tak", gdy On czegoś od nas oczekuje.

Za parę lat świętować będziemy rok 2000. Czego oczekuje od nas Bóg w przygotowaniu się na ten rok ? Może tego: że nie opuścimy naszej wiary w Niego, że Mu zaufamy, i że wzmocnieni Jego łaską uczynimy wszystko, aby zapewnić dobrą przyszłość wszystkim ludziom tej ziemi. Boża siła obdarza nas ufnością w przyszłość ludzkości.

Życzę Wam, drogie Siostry i Bracia, abyście doświadczyli Bożej łaski przed Obrazem Matki Bożej Częstochowskiej, abyście się wzmocnili w wierze, i abyście znaleźli nową siłę do chrześcijańskiego życia.

Niech Was błogosławi w Trójcy świętej jedyny Bóg, Ojciec i Syn i Duch święty.

Wasz
Biskup Józef
Biskup diecezji Hildesheim

Pamiątka Peregrynacji Obrazu Matki Bożej Częstochowskiej Polska Misja Katolicka BREMERHAVEN 3-8.II.96

Pamiątka Peregrynacji Obrazu Matki Bożej Częstochowskiej Polska Misja Katolicka BREMERHAVEN 3-8.II.96

Moje wrażenia peregrynacyjne.

Obraz Czarnej Madonny

Niepokalanej Matki Zbawiciela naszego

Jezusa Chrystusa

W czasie nawiedzenia Misji w Bremerhaven od 3. do 10. 02. 96.

Powitałem ją - Matkę Bożą - z otwartym sercem, pełen radosnego wzruszenia, ze łzami radości i upokorzenia, które się same cisnęły do oczu.

W skupieniu myśli jakby na ekranie, przewinęły się fragmenty mojego życia, ze wszystkimi moimi słabościami.

Wpatrując się w nią i jej rany cięte dwie, na jej obliczu, kolana mi się załamały, klęcząc, wpatrywałem się w Matkę tulącą swe dziecię do serca pełnego miłosierdzia.

W uszach zabrzmiało mi „Oto Matka Twoja."

I w tym momencie jakby stłumionym głosem w pełni duszy mojej rozległo się śpiewanie „Jak dobrze Twym Dzieckiem być w ramionach Twoich się kryć."

O Madonno!

Czarna Madonno, a zarazem najjaśniejsza Pani, pozwól mi zbliżyć się do Ciebie, bym mógł ucałować rąbek Twojego świętego Wizerunku.

Dziś składam swoje przyrzeczenie, że zawsze będę Ciebie pamiętał w codziennej modlitwie.

I choć żem niegodny widzenia blasku Twojej świętości, to jednak pragnę - duszą moją i sercem - Twym dzieckiem być, Madonno.

Proszę Cię Matko Najświętsza bądź mi zawsze przewodniczką na drodze mojego życia.

Nie pozwól mi błądzić w zakamarkach ciemności grzechu, lecz przeciwnie - mnie i moim najbliższym żyjącym i zmarłym, oraz wszystkim, którzy potrzebują Twojego Miłosierdzia - bądź Wspomożycielką i drogą do zbawienia. Bramo Niebieska, Maryjo.

Bremerhaven 21. luty 1996.

Felix Kant

Po przeżyciach duchowych związanych z obecnością wizerunku Matki Boskiej Częstochowskiej przyszedł czas na zabawę karnawałową dla dzieci. Zabawa, przygotowana przez „Dzieci Maryi" odbyła się w sobotę 17 lutego o godz. 18 w sali domu parafialnego przy kościele Herz Jesu w Bremerhaven.

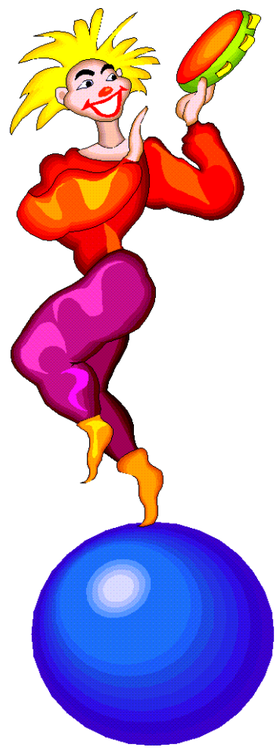

W dniu 9 marca bieżącego roku powołano do życia ***„Centrum Kształcenia języka polskiego, kultury i tradycji przy Polskiej Misji Katolickiej w Bremerhaven e.V."***

Celem Centrum jest:

-popieranie języka polskiego, kultury i tradycji,

-popieranie przyjaźni i wymiany kulturalnej między narodem polskim i niemieckim

Wizyta kolędowa u pp. Hayduk. Na zdjęciu razem z ks. Janem: Karolina, Kasia, Tomek i Łukasz

„Niech Wielkanocne spotkanie z Chrystusem Zmartwychwstałym ubogaci wszystkich duchowo, umocni w wierze, nadziei i miłości i dopomoże w przeżywaniu życiowego powołania dzieciom, młodzieży, rodzicom oraz osobom samotnym i chorym.
Niech Chrystus Zmartwychwstały obdarzy wszystkich obfitością swojego błogosławieństwa, zdrowiem i radością.

Wasz duszpasterz"

7-8.04.1996

Do Pierwszej Komunii Św. w języku polskim w naszej Misji przygotowywało się 8 dzieci. Każde z nich ofiarowało Panu Jezusowi swoje Serce.

Uroczystość odbyła się w dniu 9.04.96r.

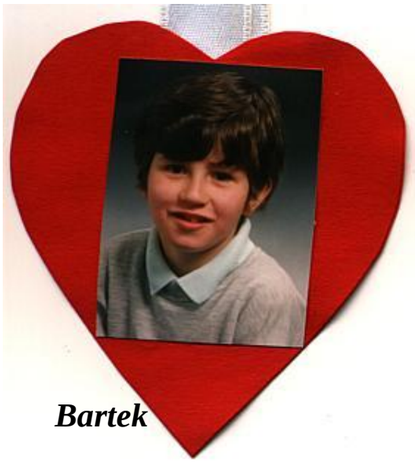

Bartek

Natalia

Jakub

Adam

Sławek

Kamil

Monika

Robert

Uroczystość Bożego Ciała przypadła w tym roku 6 czerwca. Zgromadziliśmy się na wspólnej niemiecko-polskiej Mszy św. w Walter- Kolb - Halle. Po Mszy św. już tradycyjnie wyruszyła procesja do kościoła Herz Jesu w Lehe.

Ks. Jan Pawlik
POLNISCHE KATH. MISSION
BÜRGERM.-SMIDT-STR. 244
27568 BREMERHAVEN
Tel. 0471 / 46937 ; Fax 0471 / 4190615

Bremerhaven 5 II 96

P.T. Rektorat P.M.K.
w Niemczech

Przez cały lipiec w Wyższym Sem. Duch. w Radomiu odbywa się kurs katechetyczny. Osoby, które chciałyby w nim wziąść udział muszą przedstawić: kopię świadectwa dojrzałości, opinię proboszcza, życiorys i podanie.
Koszt całego kursu 200 DM
Adres: Ks Dr St. Łabendowicz
ul. Młyńska 223/25
26-600 Radom

Na powyższe ogłoszenie zgłosiła się Agnieszka Knopek, która ukończyła ten kurs i dzięki niemu, jako katechetka, uczy nasze dzieci religii i prowadzi Apostolat Maryjny

W dniu 23 czerwca oczy wszystkich katolików zwrócone były ku Berlinowi.

Na spotkanie z Ojcem Świętym Janem Pawłem II do Berlina wyjechaliśmy grupą 58 osób

Jan Paweł II przed Bramą Brandenburską

Papieską wizytę w Niemczech szczegółowo relacjonowała prasa. Także Dodatek specjalny do „Niedzieli" zamieścił teksty wygłoszonych przemówień. Oto niektóre ich tytuły: „Religia nie może prowadzić do konfliktów"(R. Herzog), „Zjednoczcie się w nadziei" (Jan Paweł II na lotnisku w Senne), „Prawda warunkiem skuteczności ekumenizmu" (Jan Paweł II do Rady Kościołów Ewangelickich i Grupy Kościołów Chrześcijańskich), „Przeciwstawiajcie się kulturze nienawiści i śmierci!" – Berlin – homilia wygłoszona przez Ojca Św. podczas beatyfikacji ks. Bernharda Lichtenberga i ks. Karla Leisnera,"Wspólnie opowiadać się na rzecz godności wszystkich ludzi" (przemówienie Jana Pawła II podczas spotkania z Centralną Radą Żydów).

JEDER MENSCH, AUCH DER GERINGSTE, IST SO IN GOTTES HAND, ALS WÄRE ER GOTTES EINZIGE SORGE

O. Casel

Drodzy Chorzy!
Jako kapłan Polskiej Misji Katolikiej w Niemczech chcę Was bardzo serdecznie pozdrowić, życzyć Wam szybkiego powrotu do zdrowia. Czas pobytu w szpitalu jest czasem przykrym, ale jeśli swoją chorobę złączy się z Męką Chrystusa, wtedy ten czas staje się zbawczym działaniem. Jeżeli życzylibyście sobie rozmowy ze mną lub osobami, które w Polskiej Misji Katolickiej tu w Bremerhaven służą chorym, jeśli chcielibyście skorzystać ze spowiedzi św. to proszę dzwonić do biura parafii St. Marien – 46978 lub bezpośrednio do mnie – 46937. Niech ufność w Miłość i Miłosierdzie Boże pomaga Wam w czasie próby. Pamiętający o Was w modlitwie.
Ks. Jan Pawlik

Z podobną odezwą także w jęz. polskim zwrócił sie do chorych, jako ksiądz szpitalny, Ks. Georg Danel z kościoła Herz Jesu przy Eupener Str. 60 w Bremerhaven

Apostolat Maryjny

Polska Misja Katolicka
Bürgemeister-Smidt-Straße 244
27568 Bremerhaven

Republika Federalna Niemiec

SEJM RZECZPOSPOLITEJ POLSKIEJ

PROTEST
dotyczący liberalizacji ustawy antyaborcyjnej.

W imieniu wiernych z Polskiej Misji Katolickiej w Bremerhaven, stanowczo protestujemy przeciwko zabijaniu poczętego życia ludzkiego.

Odwołujemy się do sumień wszystkich Polaków, pytając jednocześnie: kto weźmie odpowiedzialność za śmierć bezbronnych istnień ludzkich, które poprzez swoje życie byliby przyszłością narodu polskiego?

Kochani posłowie Rzeczypospolitej, którzy dzisiaj macie poprzez zaufanie swoich wyborców prawo decydowania o losach narodu polskiego, nie dajcie się zwieść słowom: „aborcja", „eutanazja" - oznaczającymi zabijanie. Nie budujcie nowej demokratycznej Polski na fundamencie zbrodni. Powróćcie pamięcią do historii naszego narodu, walczącego zawsze o swoje miejsce w świecie. Nie bądźcie tymi, którzy zdecydują o jego zagładzie.
My, wierni Bogu i Ojczyźnie, posiadający honor Polacy, godnie reprezętujący Polskę w kraju osiedlenia, stanowczo mówimy NIE zabijaniu niewinnych dzieci!

Do protestu dołączamy podpisy wiernych z Polskiej Misji Katolickiej Bremerhaven, opowiadających się za życiem poczętych.

Z wyrazami szacunku,

Apostolat Maryjny

Polska Misja Katolicka
Bremerhaven - Niemcy

Do protestu dołączono listy z podpisami członków naszej Misji opowiadających się przeciwko liberalizacji ustawy antyaborcyjnej

Kurs Pawła

Sprawi, że znów powrócisz na droge swą !

W dniach 27-29.12.1996 Wspólnota młodzieży z Bremerhaven organizuje spotkanie młodych z B haven,Bremen i Cuxhaven.

Rozpoczęcie: piątek o godz. 19.00 przy kościele st.Marien w Bremerhaven.

Zakończenie: niedziela o godz. 11.30 w kościele st.Ansgar. ul. Grazer 15

Planujemy: - Konferencje
- Spotkania w małych grupach
- Czuwanie nocne
- Wieczór pogodny
- Dużo śmiechu

Zabieramy: - Pismo św. ,Nowy Testament
- Rzeczy najpotrzebniejsze w małych ilościach
- Dobry chumor bez ograniczeń

Zapewniamy: - Nocleg i super jedzonko!!

Zapisy i szczególne informacje:

Ks. Jan : 0471/46937
Narek :0471/67084

Nie lękaj się, trzódko mała; bo podobało się Ojcu
waszemu dać wam królestwo. Sprzedawajcie, co posiadacie,
i dawajcie z tego jałmużnę. Sprawcie sobie trzosy,
które się nie starzeją, skarb w niebie,
którego nie ubywa; tam złodziej nie dotrze,
a mół nie niszczy.
Bo gdzie jest wasz skarb, tam jest też serce wasze.

(Łu 12,32-34)

W „Kursie Pawła", prowadzonym przez ks. Andrzeja Jędrzejewskiego z Radomia wzięło udział 27 osób

Kurs Pawła

Z naszej kroniki:

W mijającym roku zmarły 4 osoby z naszej Misji

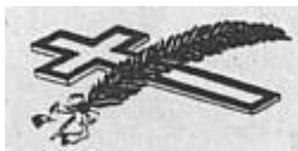

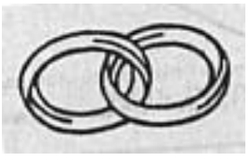

Zawarto 3 związki małżeńskie

Ochrzczonych zostało 20 dzieci

Kronikę za lata 1990-1996 w oparciu o materiały dostarczone przez ks. Jana Pawlika i własne spisała dr Iwonna Czuchra